

Dlouhodobý záměr vzdělávání a rozvoje vzdělávací soustavy České republiky 2019–2023

Pracovní verze

březen 2019

OBSAH

Předmluva	3
1. Rozvoj společnosti a vzdělávání	5
1.1 Mezinárodní souvislosti	5
1.1.1 Ekonomický vývoj	5
1.1.2 Trh práce	5
1.1.3 Vzdělávání	6
1.2 Hlavní trendy v oblasti ekonomiky a vývoj vzdělávání v České republice	8
1.2.1 Ekonomický vývoj	8
1.2.2 Trh práce	9
1.2.3 Vzdělávání	12
2. Strategie rozvoje regionálního školství	20
2.1 Klíčové strategické cíle ministerstva	20
2.2 Další cíle ministerstva podle oblastí vzdělávání	21
A. Strategie dalšího rozvoje sítě škol a školských zařízení	23
B. Předškolní vzdělávání	30
C. Základní vzdělávání	37
D. Střední vzdělávání	45
E. Vyšší odborné vzdělávání	53
F. Hodnocení žáků, škol a školského systému	57
G. Rovné příležitosti ve vzdělávání, poradenství, vzdělávání dětí, žáků a studentů se speciálními vzdělávacími potřebami	64
H. Zlepšení podmínek pracovníků v regionálním školství	70
I. Základní umělecké, jazykové a zájmové vzdělávání	76
Základní umělecké vzdělávání	76
Jazykové vzdělávání	77
Zájmové vzdělávání	78
J. Ústavní a ochranná výchova a preventivně výchovná péče	81
K. Další vzdělávání	86
L. Řízení školského systému	90
2.3 Doporučující klíčové strategické cíle pro formulování krajských dlouhodobých záměrů vzdělávání a rozvoje vzdělávací soustavy	96
3. Financování regionálního školství	98
Alokace prostředků dle jednotlivých opatření Dlouhodobého záměru 2019-2023	101
4. Přílohy	105
Příloha č. 1 Kritéria realizace vybraných opatření	105
Příloha č. 2 Seznam zkratk	106
Příloha č. 3 Grafická část	109

Dnešní doba přináší potřebu reagovat na mnoho změn, které rychle přicházejí. Na změny společenské, technologické, ekonomické, kulturní, ale i na změny, které s sebou přináší digitalizace a globalizace. Musíme průběžně sledovat nejen trendy a poptávku po dovednostech, podporovat rozvoj kvalifikace, konkurenceschopnosti i kompetencí, prosazovat rovnost, sociální soudržnost, ale také budovat vztah ke vzdělávání a vzdělání. A právě vzdělání je klíčové. Vzdělání nás může vybavit dovednostmi, pomocí nichž obstojíme ve stále složitější společnosti. Z těchto důvodů je potřeba mít k dispozici sjednocující nástroj pro formování vzdělávací soustavy, základní prvek pro komunikaci mezi centrem (Ministerstvo školství, mládeže a tělovýchovy) a jednotlivými kraji, v němž budou zakotveny mimo jiné záměry, cíle a kritéria vzdělávací politiky. Takovýmto nástrojem je v České republice již 17 let Dlouhodobý záměr vzdělávání a rozvoje vzdělávací soustavy České republiky, který je od roku 2014 implementačním dokumentem Strategie vzdělávací politiky ČR do roku 2020, jež vytváří rámec vzdělávací politiky v České republice.

Předmluva

Dlouhodobý záměr vzdělávání a rozvoje vzdělávací soustavy České republiky na období 2019-2023 (dále jen „Dlouhodobý záměr 2019-2023“) je zpracován v souladu s ustanovením § 9 odst. 1 zákona č. 561/2004 Sb., o předškolním, základním, středním, vyšším odborném a jiném vzdělávání (školský zákon),¹ ve znění pozdějších předpisů. Obsahové členění odpovídá požadavkům vyhlášky č. 15/2005 Sb., kterou se stanoví náležitosti dlouhodobých záměrů a výročních zpráv, ve znění pozdějších předpisů.

Klíčovou roli při přípravě Dlouhodobého záměru 2019-2023 plnil zastřešující materiál obsahující základní rámec vzdělávací politiky ČR, Strategie vzdělávací politiky České republiky do roku 2020 (dále jen „Strategie 2020“), v níž jsou vytyčeny tři základní cíle, a to **snížovat nerovnost ve vzdělávání, podporovat kvalitní výuku a učitele jako její klíčový předpoklad a odpovědně a efektivně řídit vzdělávací systém**. Dlouhodobý záměr je jedním z implementačních dokumentů Strategie 2020, současně věcně navazuje na celou řadu studií, analýz, koncepčních a strategických dokumentů vydávaných na národní i nadnárodní úrovni a respektuje Programové prohlášení vlády z června 2018.

Opatření na podporu rovných příležitostí a spravedlivého přístupu ke kvalitnímu vzdělávání, včetně opatření prevence předčasných odchodů ze vzdělávání u ohrožených cílových skupin vychází z Akčního plánu inkluzivního vzdělávání na období 2019-2020, který taktéž, stejně jako tento dokument, vychází z priorit stanovených ve Strategii 2020.

Obsah vzdělávání příštích generací je vzhledem k progresivnímu technologickému vývoji nutné komplexně propojovat se vzděláváním v oblastech digitálních technologií, které prostupují celým procesem a spektrem výuky ve všech oblastech regionálního školství (předškolní, základní, střední, vyšší odborné vzdělávání). Důraz však musí být kladen i na rozvíjení dalších kompetencí žáků, primárně čtenářské a matematické gramotnosti, ve kterých dochází u českých žáků na základě výsledků dílčích šetření, ať již mezinárodních či domácích, ke stagnaci či mírnému zhoršování.²

Dalšími kompetencemi, na které by měla být zaměřena pozornost, jsou vícejazyčnost a kreativita v souladu s budoucími trendy vývoje společnosti a obsahu vzdělávání. Snížování nerovnosti ve vzdělávání je dalším důležitým tématem, které reflektuje již výše zmiňovaná Strategie 2020. V souladu s další z priorit stavějící na podpoře kvalitní výuky a učitele jako jejího klíčového předpokladu zůstává naprosto zásadní otázkou vzdělávací politiky v ČR problematika financování, a to především ve vztahu k odměňování a celkovému zvýšení atraktivity pedagogického povolání. Růst platů pedagogických pracovníků a úprava podmínek v období nástupu k výkonu pedagogické praxe patří bezesporu ke klíčovým tématům Dlouhodobého záměru 2019-2023. Strategie usiluje o to, aby žádná společenská skupina nebyla v přístupu ke školnímu vzdělávání znevýhodněna a aby vzdělávací příležitosti i výsledky byly co nejméně ovlivněny takovými faktory, jako je pohlaví, socioekonomický status, region, národnost, původ v kulturně odlišném prostředí apod., které jedinec nemůže ovlivnit. Proto je základním předpokladem fungujícího vzdělávacího systému umožnit každému jednotlivci maximálně rozvinout vlastní vzdělávací potenciál a zajistit dobrou dostupnost a prostupnost všech stupňů škol pro všechny společenské skupiny, tedy zajistit otevřený přístup ke vzdělávání.

V této souvislosti je nutné zmínit problematiku genderové rovnosti ve vzdělávání, kterou lze omezit i genderovou diskriminací na pracovním trhu. Při uplatňování politiky rovnosti žen a mužů v oblasti vzdělávání bude Ministerstvo školství, mládeže a tělovýchovy (dále jen „MŠMT“) vycházet z Vládní strategie pro rovnost žen a mužů v České republice na léta 2014-2020 a z toho vycházejících Aktualizovaných opatření Priorit a postupů vlády při prosazování rovnosti žen a mužů.

Stejně jako předcházející dlouhodobé záměry ČR byl i tento připraven pro celý systém regionálního školství, určuje rámec dlouhodobých záměrů krajů, sjednocuje přístup státu a jednotlivých krajů zejména v oblasti nastavení parametrů vzdělávací soustavy a cílů vzdělávací

¹ Dlouhodobý záměr používá terminologii školského zákona. Termín žák, učitel, ředitel, pracovník, poradce aj. zahrnuje příslušníky obou pohlaví, tedy ženy i muže.

² Viz dílčí národní zprávy šetření PISA, TIMMS, popř. tematické zprávy výběrových šetření ČŠI.

politiky ČR. Vzdělávací soustavou se zabývá bez rozdílu jednotlivých zřizovatelů tak, jak ji definuje školský zákon. Plně je akceptována zásada rovnosti mužů a žen, problematiky ochrany životního prostředí a udržitelného rozvoje.

Vyhodnocování dlouhodobého záměru ČR je prováděno v souladu s ustanovením § 9 školského zákona, a to jednou za čtyři roky před přípravou nového dlouhodobého záměru. Kritéria vyhodnocení Dlouhodobého záměru 2019-2023 jsou uvedena v Příloze č. 1. Podle potřeby může být dílčí hodnocení Dlouhodobého záměru 2019-2023 realizováno průběžně za kratší období, přičemž inspiraci nabízí průběžné vyhodnocení implementace Strategie 2020³. Evaluace Dlouhodobého záměru 2019-2023 může být rovněž průběžně realizována pro potřeby hodnocení efektivity vynaložených prostředků z Evropských strukturálních a investičních fondů (ESIF).

Průběžná realizace a podpora úkolů a cílů stanovených v Dlouhodobém záměru 2019-2023 bude finančně zabezpečena zejména v rámci přidělených finančních prostředků ze státního rozpočtu do kapitoly MŠMT. Řada opatření bude spolufinancována z prostředků ESIF.⁴ Celkový rámec finančních prostředků vychází z objemu finančních prostředků, které bude mít MŠMT v dalším období k dispozici pro oblast předškolního, základního, středního, vyššího odborného vzdělávání (dále jen „regionálního školství“) ze státního rozpočtu a z ESIF.

³ Informace o naplňování Dlouhodobého záměru 2019-2023 bude v rámci vyhodnocení Strategie 2020 předkládána ve dvouletých intervalech vládě, tj. v roce 2021 a 2023.

⁴ Tato skutečnost je v daných případech uvedena.

1. Rozvoj společnosti a vzdělávání

Záměrem této kapitoly je představit cíle Dlouhodobého záměru 2019-2023 v širších souvislostech ekonomického vývoje, vývoje na trhu práce a vývoje klíčových indikátorů v oblasti vzdělávání především na evropské úrovni. V závěru jsou pak nastíněny charakteristiky úspěšných vzdělávacích systémů, které by měly být východiskem pro tvorbu priorit, cílů a opatření vzdělávací politiky jak z pohledu centra, tak i z regionálního pohledu - v případě ČR vyšších územních samosprávných celků - tedy krajů.

1.1 Mezinárodní souvislosti

1.1.1 Ekonomický vývoj

Vývoj ekonomiky Evropské unie v období platnosti minulého Dlouhodobého záměru vzdělávání a rozvoje vzdělávací soustavy České republiky 2015-2020, tedy od roku 2015, lze hodnotit pozitivně. K tomuto vývoji do jisté míry přispělo jednotné a systematické jednání v rámci Strategie Evropy 2020, která vznikla za účelem překonání hospodářské krize a především jako nástroj pro vytvoření silné ekonomiky, která bude konkurenceschopná v celosvětovém měřítku. Hlavním cílem této strategie bylo proměnit Evropskou unii v inteligentní a udržitelnou ekonomiku podporující začlenění a vykazující vysokou úroveň zaměstnanosti, produktivity a sociální soudržnosti. Na druhou stranu při bližším zhodnocení hlavních indikátorů je patrné, že Evropská unie (dílčí členské státy) zatím stanovených cílů nedosáhla,⁵ přestože ekonomický růst v Evropské unii výrazně překonal předchozí očekávání, a potvrdil tak přechod z fáze oživení do ekonomické expanze. Téměř všechny členské země vykázaly od roku 2015 meziroční nárůst HDP.⁶ V záporných hodnotách se pohybovalo pouze Řecko, které zaznamenalo ekonomický růst se zpožděním. Výjimku tvoří také Dánsko, u kterého na základě čtvrtletních hodnot roku 2018 můžeme očekávat náhlý propad. Česká republika patří mezi země s nejvyšším průměrným ekonomickým růstem za sledované období.⁷ V roce 2017 byl růst ekonomiky České republiky o 1,9 p. b. vyšší než průměr Evropské unie.

Výkon ekonomiky jednotlivých států se i přes zřejmý ekonomický růst velmi liší. Ačkoli některé země vykazují v posledních letech výrazný ekonomický růst, z celkového pohledu jejich ekonomika výrazně zaostává za průměrem Evropské unie.⁸

1.1.2 Trh práce

S rostoucím výkonem ekonomiky úzce souvisí i klesající míra nezaměstnanosti ve všech členských státech. Cílové zaměstnanosti ve členských státech EU však zatím nebylo dosaženo, přestože nejnovější vývoj v této oblasti je slibný. Z grafu č. I, který je součástí přílohy tohoto dokumentu, je zřejmé, že některé státy již v předchozích letech překročily národní cíl, nejvýrazněji Irsko a právě Česká republika. Většina států Evropské unie však předpokládaného cíle zatím nedosáhla, distance současného reálného stavu od cílové hodnoty je nejvýraznější v Řecku a ve Španělsku.⁹ I přes to, že mnohé země stanovených cílů zaměstnanosti nedosáhly, míra nezaměstnanosti dlouhodobě klesá, výjimku tvoří Rakousko a Estonsko, kde míra nezaměstnanosti v posledních letech nejvíce kolísá. Vyšší míru nezaměstnanosti vykazují státy jižní Evropy, Řecko dokonce více než 21 %. Podíl nezaměstnanosti v těchto zemích výrazně koresponduje s nezaměstnaností mladé populace (osob ve věku 15-24 let), ačkoli i v této skupině má nezaměstnanost klesající tendenci. Více než jedna třetina mladé populace je nezaměstnaná v Řecku, Španělsku a Itálii. Míra nezaměstnanosti této věkové skupiny je v České republice ve srovnání s průměrem Evropské unie nízká (7,9 %), lépe je na tom pouze Německo.

⁵ Viz Europe 2020 indicators - executivesummary, zdroj Eurostat.

⁶Viz Příloha č. 3 (Graf II) Vývoj meziročních nárůstů/poklesů HDP v jednotlivých státech EU (2015 - 1. čtvrtletí 2018). Viz Příloha č. 3 (Graf III) HDP na obyvatele v porovnání s průměrem EU 28 v procentech.

⁷Lépe si vedlo pouze Irsko, Malta, Rumunsko a Polsko.

⁸Např. Rumunsko, Polsko.

⁹ Viz Příloha č. 3 (Graf I) Zaměstnanost věkové skupiny 20-64 let včetně cílů v rámci strategie Evropa 2020.

Graf č. 1: Vývoj míry nezaměstnanosti obyvatel v zemích Evropské unie (2014-2017)

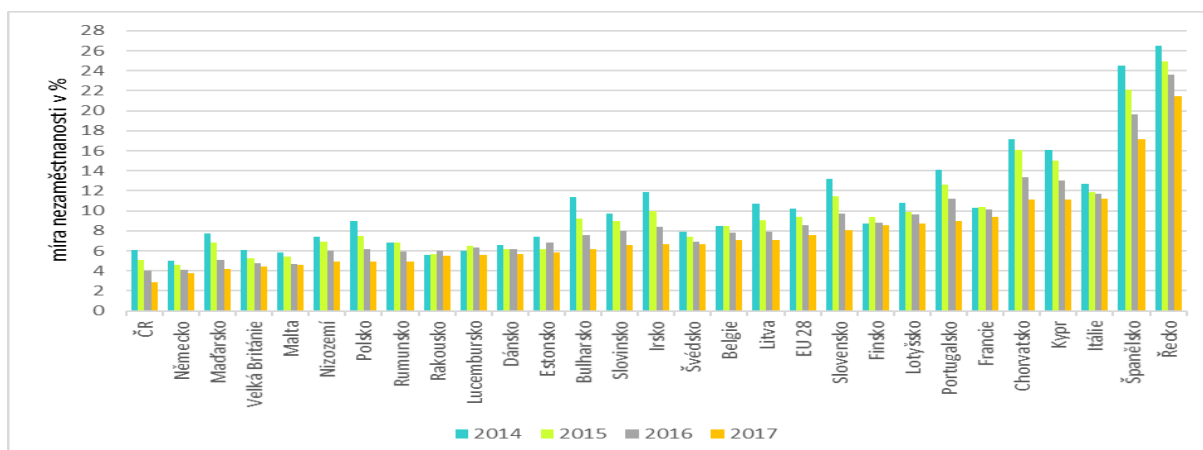

Zdroj: OECD

1.1.3 Vzdělávání

Vzdělávání a jeho návaznost na výzkum a inovace hrají zásadní roli v rozvoji jednotlivců i celé společnosti. Jedním z hlavních evropských strategických cílů je zvýšit úroveň vzdělávání a tím konkurenceschopnost Evropy v celosvětovém měřítku. Vývoj ve vzdělávání byl v uplynulých letech pozitivní, ač výsledky v oblasti investic do výzkumu a vývoje poukazují na nedostatečnou progresi. Od roku 2002 v rámci EU nepřetržitě klesá podíl osob, které předčasně opouštějí vzdělávání, a to jak u mužů, tak u žen (10,6 % v roce 2017). Muži mají tendenci předčasně ukončovat vzdělávání častěji než ženy. Zároveň se zvyšuje podíl osob ve věku od 30 do 34 let, které dokončily terciární vzdělávání. Ačkoliv byl téměř dosažen cíl pro rok 2020 (40 %), podíl osob s dokončeným terciárním vzděláním v Evropské unii stále zaostává za tempem některých dalších významných světových ekonomik, jako jsou Japonsko, USA, Kanada či Korea. Podle studie OECD zároveň roste úroveň vzdělání mladých lidí, což je přínosné především vzhledem k tomu, že úroveň vzdělání koreluje s důležitými aspekty kvality života.

Graf č. 2: Podíly obyvatel podle nejvyššího dosaženého vzdělání podle studie OECD 2017

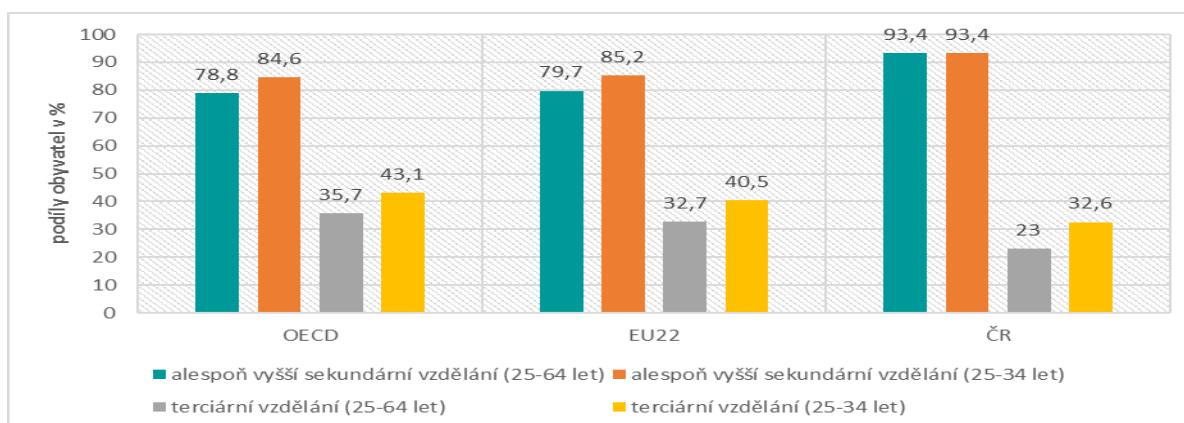

Zdroj: OECD

Pokud se zaměříme na charakteristiky úspěšných vzdělávacích systémů nejvyspělejších zemí světa, pak lze stavět například na shrnutí poznatků v kontextu sběru dat OECD, které byly zveřejněny v publikaci OECD World Class (How to Build a 21st-Century School System). Úspěšné vzdělávací systémy zkoumaných zemí se dle OECD vyznačují například těmito předpoklady:

- Míra **působení vedoucích představitelů zemí na občany** – přesvědčení občanů o významnosti investování do budoucnosti prostřednictvím vzdělávání, nikoli prostřednictvím investic s okamžitými výnosy.
- **Vnímání vzdělání jako hodnoty** – navzdory snahám o snižování nerovností ve vzdělávání stále dochází k opakované selekci dětí, žáků, studentů již v relativně brzkém věku, což vede k představě, že pouze někteří mohou dosahovat výborných výsledků. V zemích, v nichž je zastáváno přesvědčení, že všichni mohou splňovat vysoké standardy, nedochází ke třídění lidského talentu, ale k jeho rozvoji.
- Nezbytnost **přizpůsobovat výuku odlišným charakteristikám a potřebám jednotlivců** a využívat širokou škálu metod a forem výuky – individualizace výuky a maximální rozvíjení potenciálu všech osob ve třídě představuje klíčový faktor, vyučující se nezaměřují pouze na měřitelné výsledky ve vzdělávání svých žáků, studentů, ale i na jejich „well-being“, tedy duševní pohodu.
- **Učitelé** – pečlivý výběr, kvalitní vzdělávání a profesní rozvoj učitelů, kvalitní zázemí, podmínky dobré praxe, podpora profesního růstu a náležité finanční ohodnocení.
- **Ambiciózní cíle** – srozumitelně je stanoveno, co absolventi mají umět a zvládat a současně mají učitelé jistou míru volnosti; namísto administrativní kontroly a akontability se spíše zaměřují na expertní formy organizace práce, motivují učitele neustále se zlepšovat a být inovativní. Důležitým prvkem je také spolupráce mezi učiteli na dané škole, ale i mezi různými školami, tedy vytváření či posilování kultury spolupráce a široké komunity.
- Vysoce **kvalitní vzdělávání napříč celým systémem**, v rámci všech škol – pro nejproblematictější školy je nutné získat nejschopnější ředitele a nejtalentovanější učitele.
- Vzdělávací systémy **sladují politiky a postupy**, což zajišťuje soudržnost těchto politik v daných obdobích a usnadňuje tak pravidelnou evaluaci jejich implementace.

V období platnosti Dlouhodobého záměru 2019-2023 je snahou přibližovat se systémem vzdělávání k úspěšně fungujícím modelům vzdělávání v jiných zemích. V případě ČR je však jedním z limitujících prvků konstantně nízký podíl výdajů (a to primárně veřejných) na vzdělávání vyjádřených jako procento HDP.

Graf č. 3: Výdaje na vzdělávací instituce jako procento HDP podle studie OECD (2014)

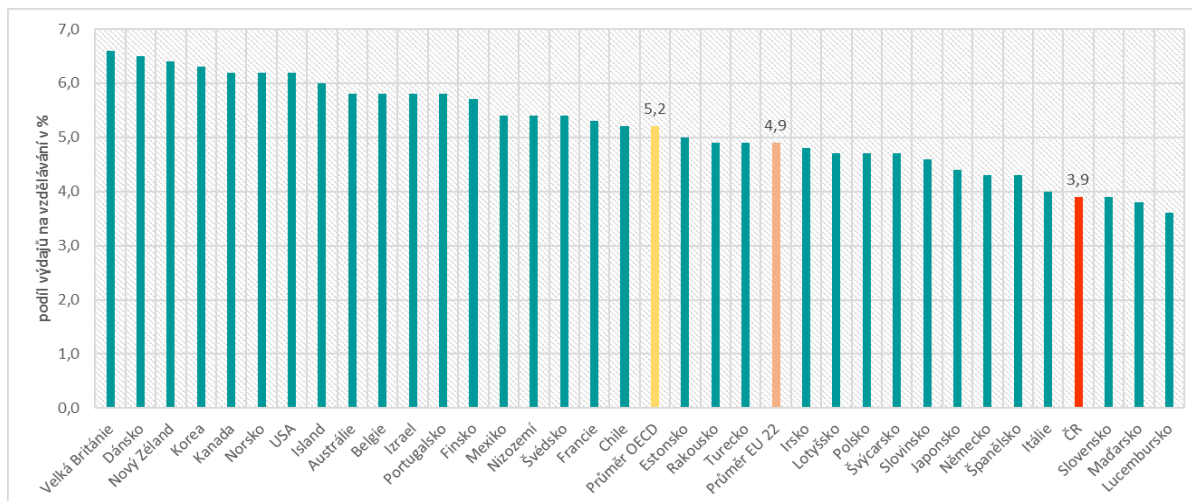

Zdroj: Education at a Glance 2017, Table B2.1. Expenditure on educational institutions as a percentage of GDP, by level of education (2014), OECD

Pozn.: zahrnutý výdaje na úrovni primárního až terciárního stupně vzdělávání, referenční rok 2014

1.2 Hlavní trendy v oblasti ekonomiky a vývoj vzdělávání v České republice

Záměrem této kapitoly je představit cíle Dlouhodobého záměru 2019-2023 v souvislostech ekonomického vývoje, vývoje na trhu práce a vývoje klíčových indikátorů v oblasti vzdělávání, ovšem se zaměřením na národní úroveň, a to z pohledu dílčích specifik a tematického vymezení. Část věnovaná trhu práce obsahuje obecná doporučení krajům v kontextu nastavování a posuzování oborové struktury v rámci středního vzdělávání. Podkapitola vzdělávání se mj. zaměřuje na problematiku disparit v oblasti regionálního školství, přičemž daná témata a jejich kritická reflexe by měly být východiskem pro tvorbu priorit, cílů a opatření vzdělávací politiky jak z pohledu centra, tak z pohledu jednotlivých krajů v kontextu tvorby jejich dlouhodobých záměrů.

1.2.1 Ekonomický vývoj

Jedním z ukazatelů ekonomického vývoje je HDP, jehož míra v případě ČR v posledních pěti letech vzrostla o více než 20 %. V souvislosti se vzděláváním, růstem HDP a procentuální mírou výdajů HDP na vzdělávání je nutné opětovně upozornit na skutečnost, že i přes nárůst objemu výdajů kapitoly školství v rámci státního rozpočtu se procentuální výdaje na vzdělávání od roku 2011 poměrově snižují. Za rok 2017 dosahoval procentuální podíl výdajů HDP na vzdělávání obdobných hodnot jako v roce 2008 nebo 2001, za rok 2016 byl tento podíl dokonce nejnižší od roku 2001, což ilustruje níže uvedený graf. Veřejné výdaje na vzdělávání se tedy dostatečně nezvyšovaly s celkovým růstem ekonomiky.

V kontextu reflexe budoucího ekonomického a společenského vývoje vznikl v rámci projektu Systém dlouhodobých priorit udržitelného rozvoje ve státní správě¹⁰ Strategický rámec Česká republika 2030, který stanovuje dlouhodobé priority a naznačuje směr rozvoje ČR v příštích letech. V tomto ohledu má být větší důraz kladen na kvalitu života a sledování aspektů života jednotlivce i společnosti, které nelze měřit pouze ekonomickými ukazateli (zdravotní stav, sladění pracovního a osobního života, subjektivní vnímání životní pohody). Důraz na vysokou míru zaměstnanosti a produktivity celé společnosti se posune k podpoře zaměstnanosti konkrétních ohrožených skupin obyvatel (rodiny s malými dětmi, starší lidé, osoby se zdravotním postižením). Nadále by měla být pozornost věnována regionálním nerovnostem v České republice. Rozdíly mezi městem a venkovem jsou do určité míry zapříčiněny rozpočtovým určením daní, které i přes dílčí reformy v posledních letech znevýhodňuje středně velké obce (malá města). Rozhodujícím kritériem je počet obyvatel, ačkoli po zavedení přechodových koeficientů ve prospěch malých obcí nedochází ke skokovým rozdílům. I když je zohledněn počet žáků i počet dětí v mateřské škole a je stanoven limit pro kritérium rozlohy obce, velké investiční dotace a úvěry jsou pro malé obce nedosažitelné, což limituje rozvoj infrastruktury. Výše nastíněné cíle mají bezesporu vliv na selekci priorit a cílů vzdělávací politiky a vzdělávacího systému v ČR, a to jak prostřednictvím Dlouhodobého záměru 2019-2023, tak navazujících dlouhodobých záměrů krajů.

¹⁰ Projekt byl realizován s finanční podporou Evropského sociálního fondu prostřednictvím Operačního programu Zaměstnanost, řešitel – Úřad vlády, Odbor pro udržitelný rozvoj.

Graf č. 4: Vývoj HDP v ČR a přehled vývoje veřejných výdajů na školství v běžných cenách a % HDP

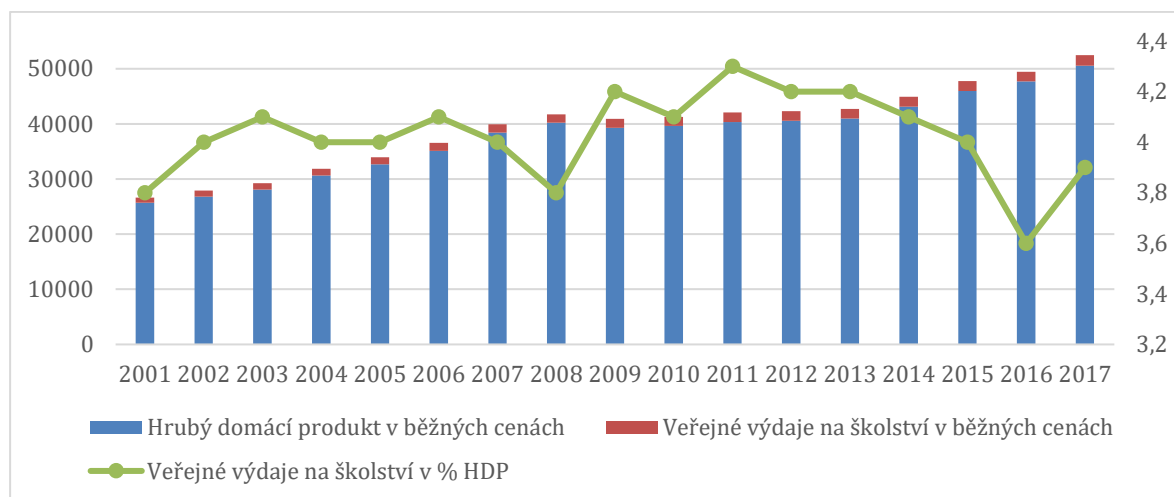

Zdroj: ČSÚ

1.2.2 Trh práce

Současná ekonomika prochází zásadními změnami způsobenými zaváděním informačních technologií a kyberneticko-fyzických systémů do výrobních procesů, služeb i obchodu (fenomény digitalizace a automatizace atd.). Vzhledem k rozsahu předpokládaných změn se hovoří o 4. průmyslové revoluci. Jako reakci si v roce 2015 Ministerstvo průmyslu a obchodu nechalo zpracovat materiál Národní iniciativa Průmysl 4.0, která si klade za cíl zmobilizovat klíčové rezorty a reprezentanty průmyslové sféry k vypracování podrobných akčních plánů v oblastech politického, ekonomického a společenského života. V oblasti trhu práce se předpokládá snížení poptávky po méně kvalifikovaných profesích a zvyšování nároků na kvalifikaci pracovní síly. Klíčovou roli bude hrát kvalitní vzdělávací systém a především celoživotní učení. Důraz má být kladen na osvojování kognitivních dovedností, jako je např. systémové a kritické myšlení či využívání informačních systémů. Dále roste význam kreativního myšlení a inovativnosti. Nadále bude nutné rozvíjet přenositelné dovednosti, které umožňují flexibilitu a snadnou adaptaci na měnící se sociální, ekonomické a environmentální podmínky. Těmto předpokladům prozatím neodpovídá dosavadní vývoj struktury volných pracovních míst.

Česká republika má v rámci zemí Evropské unie nejnižší míru nezaměstnanosti. V roce 2017 nabývala míra nezaměstnanosti rekordně nízkých hodnot 2,9 % a podle kvartálních výsledků je i nadále očekáván trend poklesu. Redukce nezaměstnanosti je doprovázena silící nabídkou volných pracovních míst, která v posledních měsících dokonce převyšuje počet nezaměstnaných. Negativním důsledkem je nedostatek kvalifikovaných pracovníků. Zaměstnavatelé se potýkají s problémem najít kvalifikované zaměstnance, především v technických profesích napříč všemi obory. Nedostatek zaměstnanců se stává bariérou pro extenzivní růst produkce, částečným řešením je integrace kvalifikované pracovní síly ze zahraničí.

Současná velmi nízká míra nezaměstnanosti se však netýká všech regionů. Např. v okresech Karviná, Jeseník, Znojmo, Most, Bruntál, Ostrava-město, Hodonín, Chomutov, Děčín či Ústí nad Labem je míra nezaměstnanosti větší než dvojnásobek průměrné míry nezaměstnanosti České republiky.

I když v posledních letech klesá celková nezaměstnanost, roste podíl dlouhodobě nezaměstnaných na celkové nezaměstnanosti, respektive celková nezaměstnanost klesá rychleji než dlouhodobá.¹¹

Struktura volných pracovních míst podle klasifikace zaměstnání CZ-ISCO se ve srovnání s rokem 2014 velmi změnila. V roce 2018 měla největší podíl skupina Obsluha strojů a zařízení. V rámci této třídy byla nejvyšší poptávka po montážních dělnících výrobků a zařízení. Druhou

¹¹ Viz Příloha č. 3 (Graf IV) Vývoj nezaměstnanosti v ČR od roku 2007, (Graf V) Počet nezaměstnaných osob a volná místa na trhu práce v ČR.

nejpočetnější skupinou byli Pomocní a nekvalifikovaní dělníci, přičemž tyto dvě skupiny tvoří více než poloviční podíl všech volných pracovních míst. V roce 2014 (stejně čtvrtletí) byl tento podíl zhruba třetinový a největší poptávka byla po profesích ze skupiny Řemeslníci a opraváři a Pracovníci ve službách a prodeji. V tomto ohledu je však možné na základě dílčích predikcí vývoje zaměstnanosti a v kontextu výše popsaných trendů digitalizace a automatizace předpokládat pokles v poptávce nekvalifikovaných povolání. Nárůst lze naopak očekávat v dílčích specializacích širokého spektra oborů (technických oborů, ale i oborů sociálních služeb, zdravotnictví) vyžadujících vyšší úroveň vzdělávání a kvalifikace.¹²

Struktura skupin oborů vzdělání v jednotlivých krajích by měla do jisté míry reflektovat strukturu zaměstnanosti v daném regionu, která je napříč ČR rozdílná. Důležité je, aby vzdělávací nabídka krajů - především na středním stupni vzdělávání - snižovala zastoupení oborů, jejichž absolventi vykazují dlouhodobou neuplatnitelnost na trhu práce, popř. jejich pracovní uplatnění výrazně neodpovídá jejich úzké specializaci v rámci oboru studia. Zároveň je důležité, aby vymezení obsahu vzdělávání a celkové profilace oborové struktury krajů v rámci středního školství odráželo i přípravu a směřování dalších vzdělávacích drah jejich absolventů.

Obecně platí, že ve všech krajích kromě hlavního města Prahy má nejvýznamnější zastoupení zpracovatelský průmysl. V Praze zpracovatelský průmysl převyšují profesní, vědecké a technické činnosti, velkoobchod a maloobchod. Těžba a dobývání je tradičně nejvíce zastoupena v Moravskoslezském, Karlovarském a Ústeckém kraji. V Karlovarském kraji je vyšší zaměstnanost v oblasti ubytování, stravování a pohostinství. V celé České republice se zaměstnanost v některých oblastech postupně zvyšuje, např. v oblastech zpracovatelský průmysl či profesní, vědecké a technické činnosti. V některých oblastech je naopak klesající trend a podíl zaměstnanců se snižuje, např. v peněžnictví a pojišťovnictví, velkoobchodě a maloobchodě či stavebnictví. Opět jsou zřetelné regionální rozdíly. V oblasti hl. m. Prahy je např. rostoucí trend v oblasti zdravotní a sociální péče a administrativy. V Jihočeském kraji ve srovnání s jinými kraji výrazněji roste zaměstnanost v oblasti vzdělávání. Přesto je v tomto ohledu – tedy v kontextu strategického řízení vzdělávací nabídky - nutné reflektovat probíhající technologické změny a vhodně predikovat další vývoj trhu práce v širším časovém rámci. V současné době překotného technického rozvoje platí, že vzdělávání je celoživotní proces; budoucí absolventi si nemohou být jisti, zda jejich obor bude existovat po celou dobu jejich produktivního života.

¹²Viz Příloha č. 3 (Graf X a XI) Struktura volných pracovních míst v ČR.

Grafč. 5: Struktura zaměstnanosti v krajích podle klasifikace CZ-NACE (2017)¹³

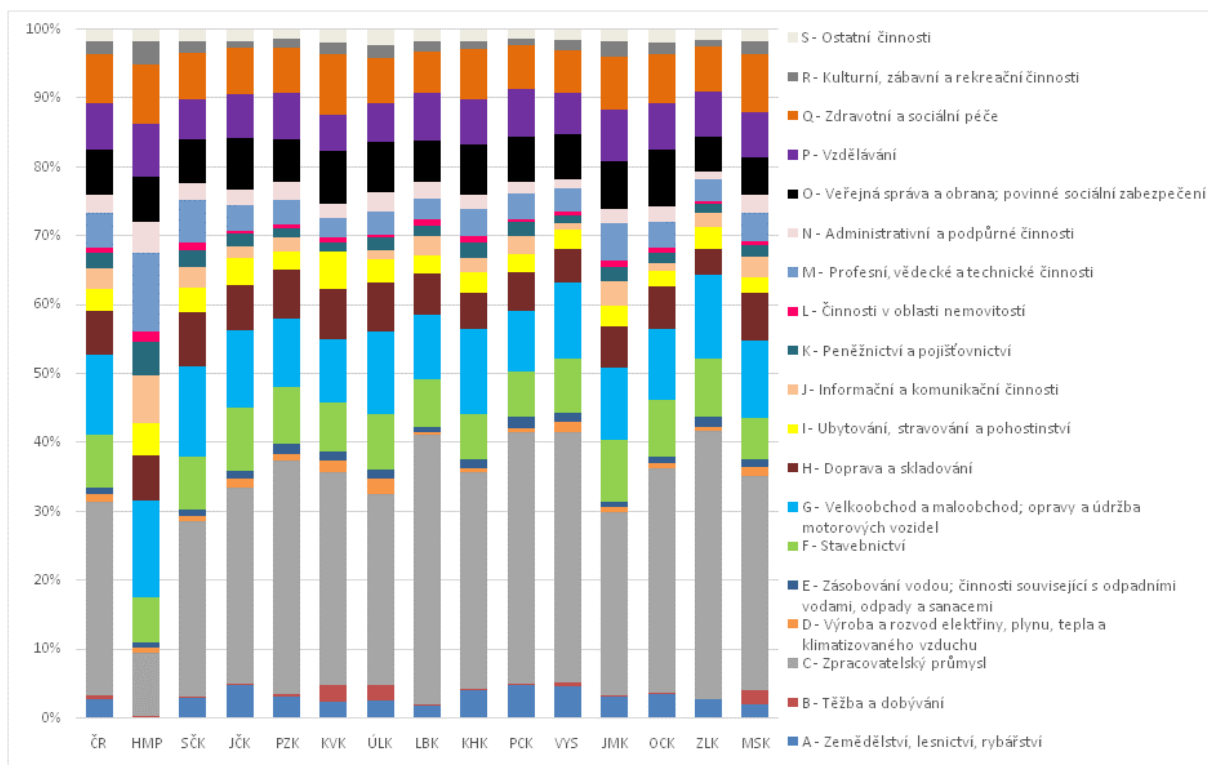

Zdroj: VŠPS - výběrová šetření pracovních sil. Od roku 2001 údaje vycházejí z výsledků SLDB 2001, od roku 2011 vycházejí z definitivních výsledků SLDB 2011

Grafč. 6: Vývoj struktury zaměstnanosti podle klasifikace CZ-NACE

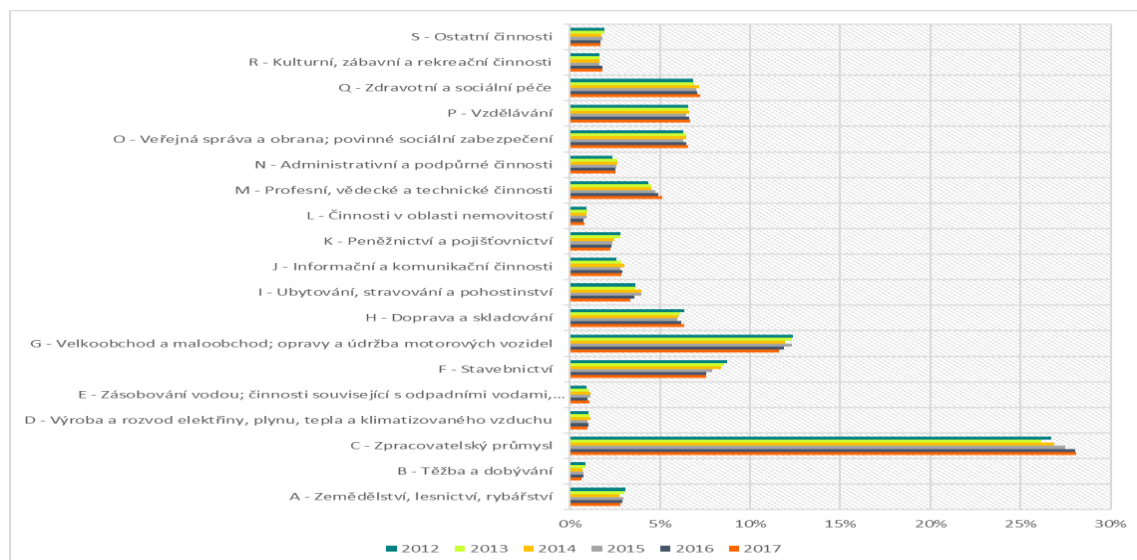

Zdroj: NÚV

¹³ CZ – NACE – Klasifikace ekonomických činností.

1.2.3 Vzdělávání

Z pohledu dílčích indikátorů zaměřených na vzdělávání učinila Česká republika v minulém období výrazný pokrok v oblasti vysokoškolského vzdělání. Podíl osob s dokončeným vysokoškolským vzděláním se konstantně zvyšoval, přestože dosud nebylo dosaženo průměrné hodnoty pro státy Evropské unie, v roce 2017 byl o 2,2 p. b. překročen národní cíl pro rok 2020. Opačná situace je v oblasti předčasných odchodů ze vzdělávání jako specifického indikátoru v oblasti vzdělávání (viz dále). Na jedné straně Česká republika dosahuje příznivějších hodnot, než je průměr Evropské unie, na druhé straně má vývoj v posledních letech spíše negativní charakter. Podíl osob ve věku 18-24 let s nejméně nižším sekundárním vzděláním, které již dále nepokračují ve vzdělávání, má rostoucí tendenci a stále více se vzdaluje požadované hodnotě.

Graf č. 7: Podíl osob s vysokoškolským vzděláním (věková skupina 30-34) a předčasné odchody ze vzdělávání (vedlejší osa)

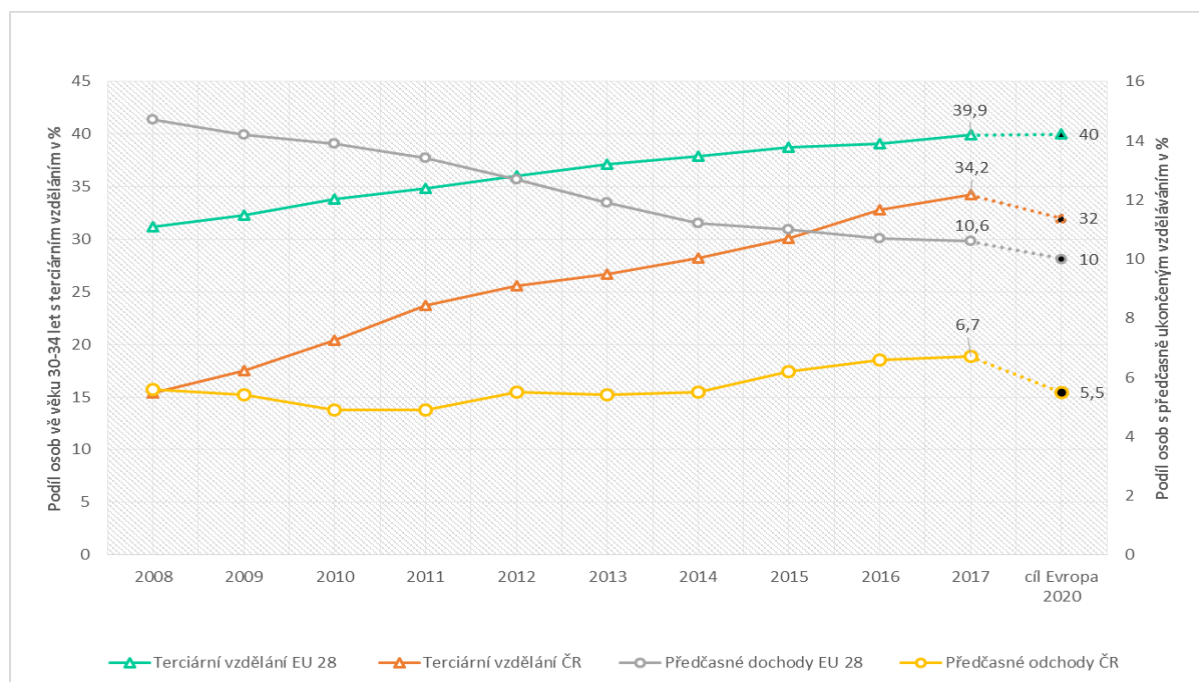

Zdroj: NÚV

Účast dospělých na celoživotním vzdělávání v České republice od roku 2012 soustavně klesala, až v posledních dvou letech se podíl dospělých zvýšil, a to na 9,6 % v roce 2017. Česká republika se tak přiblížila průměru Evropské unie, která stabilně dosahuje necelých 11 %. Na druhé straně ovšem systém celoživotního vzdělávání v České republice využívá především populace s vyšším vzděláním (17,6 % osob s dokončeným vysokoškolským vzděláním) a pouze 3,1 % osob, které nedosáhly ani středního vzdělání. V dalším období bude nutné zvyšovat motivaci dospělých k celoživotním vzdělávacím aktivitám.

Graf č. 8: Účast dospělých (25-64 let) na celoživotním vzdělávání v ČR podle dosažené úrovně vzdělání v %

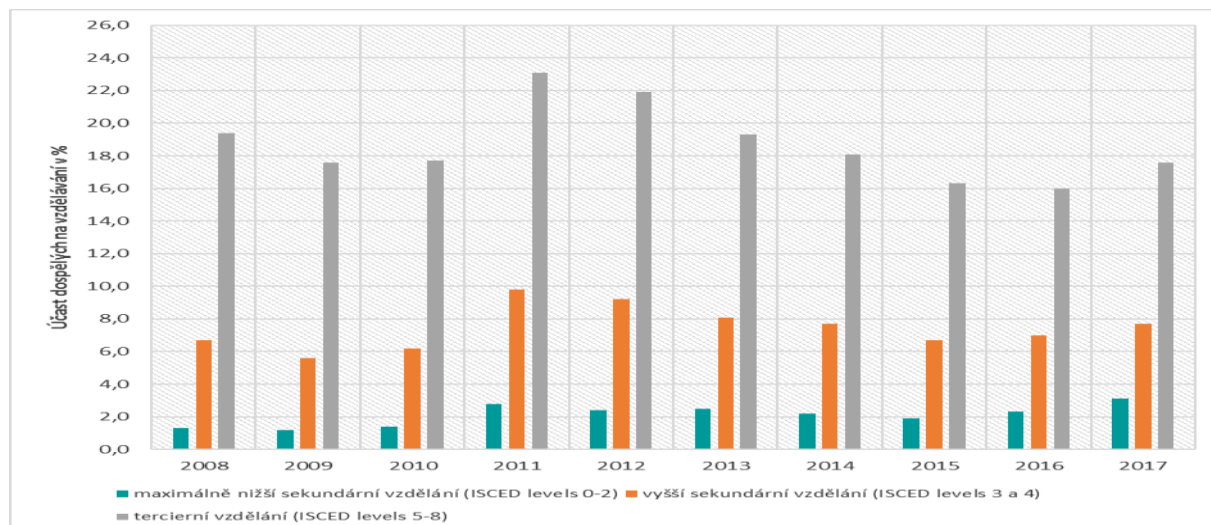

Zdroj: Eurostat

V popředí pozornosti, zejména jedná-li se o řešení otázky kvality a efektivity vzdělávání, zůstává vedle problematiky předčasných odchodů ze vzdělávání nadále i problematika disparit v oblasti regionálního školství, zvyšujícího se věku učitelů či zavádění a využívání digitálních technologií. Zároveň je nezbytné zohlednit vysoké procento učitelů vyššího věku na druhých stupních základních škol a ve středních školách a věnovat vzdělávání v oblasti digitalizace patřičnou pozornost i v rámci dalšího vzdělávání.

Problematika disparit v oblasti regionálního školství

Jako jeden ze závažných jevů posledních několika let lze označit narůst rozdílů, či lépe disparit, v rámci vzdělávacího systému ČR, a to jak v souvislosti s diferenciací jednotlivých škol na dílčích stupních vzdělávání, tak především napříč jednotlivými regiony (krají) či dalšími jinak teritoriálně definovanými jednotkami. Daný jev mácí bezesporu negativní důsledky na podmínky, průběh i výsledky vzdělávání minimálně u části dětí, žáků a studentů lze ilustrovat na základě vybraných dat a indikátorů. V tomto ohledu se pak jeví jako zcela nezbytné definovat dílčí cíle a opatření ke zvýšení kvality podmínek a průběhu vzdělávání v regionech či na jednotlivých školách všech stupňů vzdělávání, u kterých byly identifikovány zásadní problémy a nedostatky s cílem umožnění maximálního rozvoje vzdělávacího potenciálu každého dítěte, žáka či studenta.

Jako první oblast sledovaných indikátorů reflektujících zásadní rozdíly mezi jednotlivými krají lze označit tzv. „výsledky vzdělávání“, přičemž v ČR hovoříme o třech základních zdrojích dat, a to mezinárodních výzkumech výsledků vzdělávání, výběrových národních šetřeních realizovaných primárně Českou školní inspekcí (dále jen „ČŠI“) a plošných testováních výsledků vzdělávání na konci dílčích stupňů vzdělávání v podobě realizace společné části maturitní zkoušky a nově též v podobě jednotných přijímacích zkoušek na střední školy realizovaných Centrem pro zjišťování výsledků vzdělávání (dále jen „CZVV“).

Aktuální šetření PISA¹⁴ z roku 2015 věnované ve sledované vlně přírodovědné gramotnosti nabízí ve vztahu k výsledkům žáků v jednotlivých krajích poukaz na významně horší průměrný výsledek patnáctiletých žáků v Karlovarském a Ústeckém krají ve srovnání s ostatními regiony.

¹⁴ Mezinárodní šetření PISA (Programme for International Student Assessment) je považováno za největší a nejdůležitější mezinárodní šetření v oblasti měření výsledků vzdělávání, které v současné době ve světě probíhá. Výzkum je jednou z aktivit OECD. Šetření je zaměřeno na zjišťování úrovně gramotností patnáctiletých žáků, kteří se ve většině zúčastněných zemí nacházejí v posledních ročních povinné školní docházky. Testování probíhá ve tříletých cyklech, přičemž pokaždé je kladen důraz na jednu z uvedených oblastí tak, aby bylo možno o ní získat detailnější informace. Více na: Blažek a Příhodová. 2016. Národní zpráva PISA 2015. Dostupné z: <http://www.csicr.cz/cz/Dokumenty/Publikace/Narodni-zprava-PISA-2015>.

Graf č. 9: Výsledky patnáctiletých žáků plnících povinnou školní docházku – srovnání krajů 2015

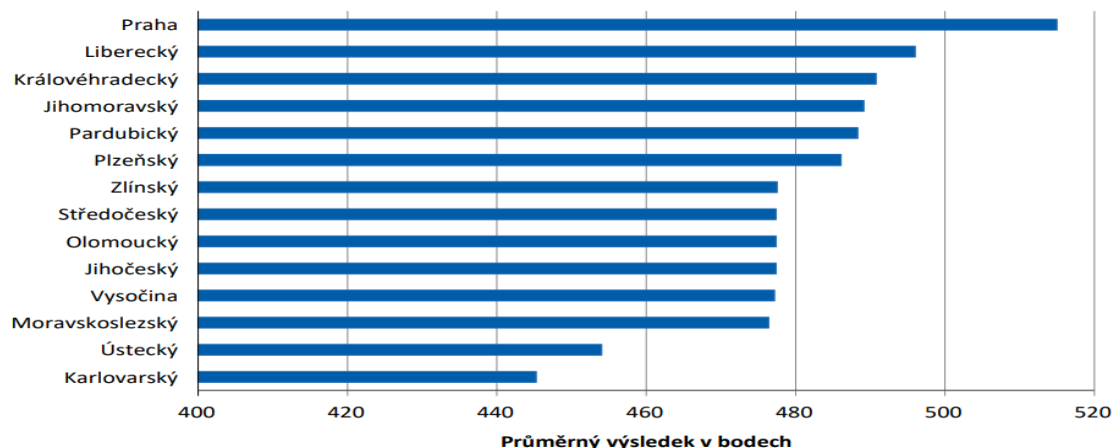

Zdroj: Blažek a Příhodová, 2016

Z šetření vyplynulo, že žáci zmíněných krajů dosáhli horších výsledků, než predikuje index jejich ekonomického, sociálního a kulturního statusu.¹⁵ To do jisté míry signalizuje problém „uvnitř“ tamějších vzdělávacích systémů než u žáků samotných. Částečně obdobná zjištění nabízí i aktuální vlna TIMMS 2015¹⁶ a také PIRLS 2016. Rozdíly však s ohledem na výše popsané testování PISA nejsou až tak výrazné, což poukazuje na problematickou situaci ve vzdělávání zejména na úrovni 2. stupně základních škol.

Výsledky národních výběrových šetření realizovaných primárně ČŠI (např. výběrová testování žáků 5. a 9. tříd a odpovídajícího ročníku víceletých gymnázií) v dílčích předmětech¹⁷ či testování gramotností (jazyková a přírodovědná) předmětů opět na stupních vzdělávání (5. a 9. ročník základních škol, 3. ročník středních škol)¹⁸ přisuzují nejnižší průměrné skóre žákům z výše zmíněných krajů.¹⁹

Zaměříme-li se na plošná testování v rámci vzdělávacího systému ČR, tedy společnou část maturitní zkoušky (dále jen „SČ MZ“), popř. jednotné přijímací zkoušky, pak data opět poukazují na výraznou lokální determinaci výsledků žáků v jednotlivých krajích, především Ústeckého a Karlovarského kraje.²⁰ V případě závěrů pro Ústecký a Karlovarský kraj je však vždy nutné mít na zřeteli, že se jedná z hlediska dílčích socioekonomických indikátorů (např. HDP na obyvatele, úroveň mezd, zaměstnanost, úroveň dosaženého vzdělání obyvatel atd.) o kraje, které dosahují nejnižších průměrných hodnot. Vše je dáno složitým historickým a v návaznosti sociálním a ekonomickým vývojem ve spojení s výraznou migrací obyvatel a změnami v hospodářské struktuře krajů. Obecně pak kraje koncentrují výrazný podíl sociálně vyloučených lokalit a s ohledem na uvedené i žáků s nižším socioekonomickým statutem. Úkolem tamějších

¹⁵ Index zahrnuje různé aspekty rodinného i domácího zázemí a kombinuje informace o dosaženém vzdělání a povolání rodičů s informacemi o vybavenosti domácnosti a jejich kulturních a vzdělávacích zdrojích.

¹⁶ Vše na Tomáše, Vladislav, Basl, Josef a Janoušková, Svatava. 2016. Mezinárodní šetření TIMSS 2015. Národní zpráva. Praha 2016. Dostupné z: <http://www.csicr.cz/Prave-menu/Mezinarodni-setreni/TIMSS/Narodni-zpravy/Narodni-zprava-TIMSS-2015>.

¹⁷ ČŠI. 2017a. Výběrové zjišťování výsledků žáků na úrovni 5. a 9. ročníků základních škol ve školním roce 2016/2017. Dostupné z: <http://www.csicr.cz/html/Vyberove-zjistovani-vysledku-zaku-2016-2017/html5/>.

¹⁸ ČŠI. 2018a. Výběrové šetření ČŠI: Rozvoj jazykové gramotnosti v základních a středních školách ve školním roce 2016/2017. Dostupné z: <http://www.csicr.cz/cz/Aktuality/Tematicka-zprava-Rozvoj-jazykove-gramotnosti-v-zak>.
¹⁸ ČŠI. 2018b. Rozvoj přírodovědné gramotnosti na základních a středních školách ve školním roce 2016/2017. Dostupné z: <http://www.csicr.cz/html/2018/TZ-rozvoj-prirodovedne-gramotnosti/01-TZ-PG-opf-files/flipviewerexpress-iFVX.html>

¹⁹ ČŠI. 2018a. Výběrové šetření ČŠI: Rozvoj jazykové gramotnosti v základních a středních školách ve školním roce 2016/2017. Dostupné z: <http://www.csicr.cz/cz/Aktuality/Tematicka-zprava-Rozvoj-jazykove-gramotnosti-v-zak>.
¹⁸ ČŠI. 2018b. Rozvoj přírodovědné gramotnosti na základních a středních školách ve školním roce 2016/2017. Dostupné z: <http://www.csicr.cz/html/2018/TZ-rozvoj-prirodovedne-gramotnosti/01-TZ-PG-opf-files/flipviewerexpress-iFVX.html>

²⁰ Viz Výroční zprávy Centra pro zjišťování výsledků vzdělávání. Dostupné na: <http://www.ceremat.cz/vyrocní-a-roční-zpravy-1404034194.html>.

vzdělávacích systémů je co možná nejvíce kompenzovat popsaná znevýhodnění, a to prostřednictvím koordinovaného přístupu, přičemž podmínky je potřeba vytvářet nikoliv pouze na místní úrovni, ale v kontextu opatření a podmínek definovaných z centrální úrovně (viz níže).

Jako druhou oblast sledovaných indikátorů reflektujících zásadní rozdíly mezi jednotlivými kraji lze označit téma samotné struktury vzdělávacích oborů v jednotlivých regionech. Základní disproporce lze nalézt především v podílu žáků opouštějících třídy hlavního vzdělávacího proudu do výběrových tříd osmiletých a šestiletých gymnázií nebo do výběrových tříd 2. stupně základních škol (dále jen „ZŠ“). Výrazně vyšší podíl odcházejících žáků lze zaznamenat především v hlavním městě Praha, přičemž v tomto ohledu odborníci dochází k závěrům, že víceletá gymnázia neplní roli vzdělávacích institucí pro mimořádně nadané žáky, rozvíjející jejich talent (aktuálně publikovaná data hovoří o obdobné míře přidané hodnoty jak u ZŠ, tak u víceletých gymnázií, avšak přirozeně se míra přidané hodnoty školy mezi jednotlivými školami značně liší), ale spíše to, že víceletá gymnázia navštěvují žáci z podnětějšího rodinného zázemí.²¹ Dle zjištění ČŠI a dalších odborných poznatků však vnější diference uvnitř systému započíná již od počátku nástupu žáků do povinné školní docházky (dále jen „PŠD“) tvorbou výběrových základních škol i výběrových tříd v těchto školách.

Samostatnou problematiku tvoří rozdíly uvnitř struktury vzdělávacích systémů (a obecně pak oborové struktury) v jednotlivých krajích na úrovni středních škol. Tento indikátor vede k následujícím závěrům:

- Rozdíly panují v rámci poměru všeobecného (gymnázia) a odborného vzdělávání (např. hl. m. Praha a Jihomoravský kraj mají nadprůměrné zastoupení všeobecného vzdělávání, naopak např. Ústecký a Liberecký kraj podprůměrné).
- Rozdíly panují v rámci struktury odborného školství, kde existují kraje jak s nadprůměrným zastoupením oborů středního vzdělání s výučním listem (Karlovarský, Ústecký kraj), tak s nadprůměrným zastoupením oborů středního odborného vzdělání s maturitní zkouškou (Královéhradecký kraj, Plzeňský kraj).
- Významné rozdíly je možné najít i u méně zastoupených oborů lyceí, které slouží k rozvoji odborného vzdělávání, jejichž prvotním cílem je příprava žáků ke vstupu do vysokoškolského vzdělávání. Největší rozšíření lyceí je vedle hl. m. Prahy v krajích Libereckém, Moravskoslezském a Královéhradeckém, nejmenší v kraji Zlínském a Karlovarském.²²

Nárůst disparit v rámci vzdělávacího systému ČR se zohledněním regionální dimenze lze nalézt v mnoha dalších oblastech, např. v kontextu infrastruktury či materiální vybavenosti škol na všech stupních.²³ Jako alarmující se jeví problematika kvalifikovanosti a zejména aprobovanosti²⁴ pedagogických pracovníků v některých krajích. V tomto ohledu se problémem stává i oblast hl. m. Prahy a okolí, kde je obtížné sehnat kvalifikovaného učitele s potřebnou

²¹CloSE. 2018. Czech Longitudinal Study in Education. Dostupné z: <http://czechlongitudinal.blogspot.cz/p/about.html>. CloSE. 2017. Tisková zpráva o přidané hodnotě víceletých gymnázií na základě zjištění longitudinálního výzkumu CloSE.. Dostupné z: http://pages.pedf.cuni.cz/uvrv/files/2017/12/TZ_CloSE2017pridana_hodnotaVG_final.pdf.

²² Vojtěch, Jirí a Chamoutová, Daniela. 2018. Vývoj vzdělanostní a oborové struktury žáků a studentů ve středním a vyšším odborném vzdělávání v ČR a v krajích ČR a postavení mladých lidí na trhu práce ve srovnání se stavem v Evropské unii – 2017/2018. Praha: NÚV, 2017. 46 stran. Dostupné z: http://www.nuv.cz/uploads/download/2018/VYVOJ2017_cele_pro_www.pdf.

Pozn.: Jak již bylo uvedeno výše: Vymezení a postupné změny v rámci oborové struktury na úrovni středních škol by měly reflektovat cíle a podmínky, které byly nastíněny v předchozí podkapitole, přičemž při vymezení oborové struktury – především na úrovni středního školství - je skutečně zásadní mít na paměti indikátory: (ne)zaměstnanosti absolventů, významné pracovní mobility absolventů středního vzdělávání v důsledku úzké specializace jimi vystudovaného oboru, neuplatnitelné na trhu práce. Dále je nutné reflektovat již zmíněný fenomén vysoké míry nástupu absolventů středních škol s obory ukončenými maturitní zkouškou do vyšších vzdělávacích stupňů a tím pádem i nové role, požadavky a jasné vymezení dílčích oborů spadajících především do skupin kategorií M či L0 a L5

²³Např. ČŠI. 2017b. Využívání digitálních technologií v mateřských, základních, středních a vyšších odborných školách. Dostupné z: http://www.csicr.cz/html/tz_digitechnologie/html5/index.html?&locale=CSY.

²⁴Absolvování studijního oboru, který odpovídá charakteru vyučovaného předmětu.

aprobací. Samostatně lze hovořit o problematice tzv. „společného vzdělávání“.²⁵ Významnou samostatnou oblast, a to i z mezinárodního srovnávacího hlediska, tvoří problematika předčasných odchodů ze vzdělávání.

Problematika předčasných odchodů ze vzdělávání

Česká republika patří tradičně mezi země EU s nejnižším počtem osob předčasně odcházejících ze vzdělávání. Navzdory tomu se v posledních několika letech projevuje mírný nárůst výše předčasných odchodů ze vzdělávání. Riziko ohrožení školním neúspěchem dále neúměrně navyšuje výrazná disproporce sledovaných výsledků počtu předčasných odchodů v jednotlivých krajích ČR (sledované na úrovni NUTS 2). Situace v Ústeckém a Karlovarském kraji (Severozápad) poukazuje na zásadní problémy v těchto regionech vyžadující konkrétní specifické intervence předcházející nárůstu popsaného jevu (viz tabulka č. 10).

Tabulka č. 10: Předčasné odchody ze vzdělávání („Early school leaving“ – v %)

	2011	2012	2013	2014	2015	2016	2017
Česká republika	4,9	5,5	5,4	5,5	6,2	6,6	6,7
Praha	2,3	2,4	3,2	2,5	3,6	3,5	1,6
Střední Čechy	3,2	3,6	4,8	4,0	4,3	4,3	6,6
Jihozápad	5,1	5,6	5,9	5,9	5,7	7,5	7,6
Severozápad	11,2	12,0	9,4	12,8	14,5	13,8	15,6
Severovýchod	5,1	7,4	6,4	5,8	5,9	6,9	6,0
Jihovýchod	3,7	3,6	3,7	4,0	2,7	3,2	4,6
Střední Morava	3,9	4,1	4,9	3,6	6,0	7,1	6,4
Moravskoslezsko	5,2	5,9	5,7	6,3	8,7	8,2	6,6

Zdroj: Eurostat

Vedle mezinárodního pojetí sledování předčasných odchodů se v českém kontextu setkáváme s rovinou pohledu zaměřenou na odchody ze vzdělávání v jeho průběhu, kdy dochází k přerušení školní docházky (tzv. „schooldrop-out“). Jedná se tedy o předčasné odchody ze škol, které mohou, ale nemusí, vyústit v předčasné odchody ze vzdělávání. Tento přístup vychází ze skutečnosti, že odchod žáků ze vzdělávání není statickou záležitostí, ale procesem, který má svůj začátek, průběh i konec. Toto pojetí nám poskytuje možnost analyzovat blíže stadia, která odchodu předcházejí, a přináší možnost pracovat s rizikem odchodu dříve, než skutečně nastane. Z uvedených definic je zřejmé, že rozsah předčasných odchodů ze škol (zachycený ve školních matrikách) je v principu vyšší než výsledný počet osob, které skutečně vzdělávání opustí. Rozdíl souvisí s opakovanými návraty do vzdělávání, které jsou v současnosti poměrně časté. Rovněž je potřebné uvést, že sledování na základě školních matrik na jedné straně umožňuje operativnější a včasnější indikaci vznikajících problémů, na druhé straně je omezeno možnostmi školních matrik a údajů v nich. Jde zejména o otázku vykazování nově přijatých žáků i absolventů, do kterého se promítají takové skutečnosti, jako je změna oboru vzdělání na základě rozhodnutí žáka, přijímání žáků do vyšších ročníků na základě uznání předchozího studia, a to buď na stejné škole, v níž žák není vykazován jako nově přijatý, či na jiné škole, na které je naopak žák jako nově přijatý vykazován. K tomuto stavu dochází v souvislosti s poměrně značnou volností v možnostech postupu žáků při změnách (příklady migrace, a to jak vnitřní - na území ČR, tak i vnější - odchodů do zahraničí a návratů z něj). Jedním z důsledků je obtížná identifikace průběhu pohybu žáka v soustavě škol. Reakcí na předemtný jev je pak diskuze o vytvoření jednotného identifikátoru žáka, tak jak je standardní v mnoha jiných vzdělávacích systémech evropských zemí.

Tabulka č. I²⁶ nabízí přehled o žácích, kteří předčasně ukončili vzdělávání, nepostoupili do vyššího ročníku nebo nevykonali úspěšně maturitní zkoušku (dále jen „MZ“) v rámci středního stupně

²⁵ MŠMT. 2017. Analýza společného vzdělávání za období 1. 9. 2016 – 31. 10. 2017. Klíčové závěry dostupné na: <http://www.msmt.cz/prvni-rok-spolecneho-vzdelavani-hlavni-zavery-druhe-analyzy>.

²⁶ Viz Příloha č. 3 (Tabulka I) Přehled o žácích, kteří předčasně ukončili vzdělávání, nepostoupili do vyššího ročníku nebo nevykonali úspěšně maturitní zkoušku.

vzdělávání. Jedná se o agregovaná „celorepubliková“ data srovnávající školní roky 2010/2011 a 2015/2016. Ve spojení těchto dat s oborovou strukturou středního školství jednotlivých krajů (viz výše) lze předpokládat, že právě v těch krajích, ve kterých jsou ve vyšší míře zastoupeny kategorie oborů, které vykazují vyšší výskyt předčasných odchodů ze vzdělávání, k těmto odchodům skutečně dochází.

Pro prevenci předčasných odchodů ze vzdělávání existuje celá škála intervencí zahrnujících opatření na úrovni struktury a průchodnosti vzdělávacím systémem a celkové flexibilní profilace vzdělávacích drah žáků, a dále opatření na úrovni škol, např. zkvalitnění školních poradenských služeb, zlepšení dostupnosti kariérového poradenství atd., a celkově včasné identifikace žáků ohrožených předčasným odchodem ze školy.

Věková struktura učitelů veřejných škol v České republice a v Evropské unii

Podle údajů z Informačního systému o platech (dále jen „ISP“) bylo v roce 2017 v České republice ve všech oblastech regionálního školství 44,3 % učitelů ve věku nad 49 let. Nejvyšší podíl učitelů ve věku 50 a více let byl v oblasti středního vzdělávání a konzervatoří (52,4 %), naopak nejnižší podíl učitelů spadajících do této věkové skupiny je na základních školách (40,2 %). V regionálním školství bylo 8,8 % učitelů ve věku méně než 30 let. Podíl mladých učitelů (do 29 let) je nejvyšší v oblasti předškolní výchovy (15,7 %). Zastoupení starších učitelů se v České republice stále zvyšuje. Tento rostoucí trend byl v minulých letech zřejmý také ve většině zemí Evropské unie či v dalších zemích (podle výsledků OECD).

Pozice České republiky v mezinárodním srovnání je rozdílná v jednotlivých oblastech vzdělávání. V oblasti vyššího sekundárního vzdělávání je průměrná hodnota podílu učitelů ve věku 50 a více let v letech 2013-2016 v České republice šestá nejvyšší, a pohybuje se tak vysoko nad průměrem Evropské unie. Také v oblasti primárního vzdělávání (v České republice odpovídá 1. stupni základních škol) je podíl učitelů nad 49 let v České republice vyšší než ve většině zemí Evropské unie. Jiná situace je na úrovni nižšího sekundárního vzdělávání (v České republice odpovídá např. 2. stupni základních škol či nižším ročníkům víceletých gymnázií), zde je průměrný podíl starších učitelů (ve věku 50 a více let) ve sledovaném období nižší než ve většině evropských zemí. Mezi státy s nejvyšším podílem učitelů nad 49 let patří Itálie a Baltské země, nejmenší podíl učitelů v této věkové kategorii je např. na Maltě, v Lucembursku, v Irsku či ve Velké Británii.

Graf č. 11: Vývoj podílu učitelů ve věku 50 let a více v oblasti primárního vzdělávání v mezinárodním srovnání

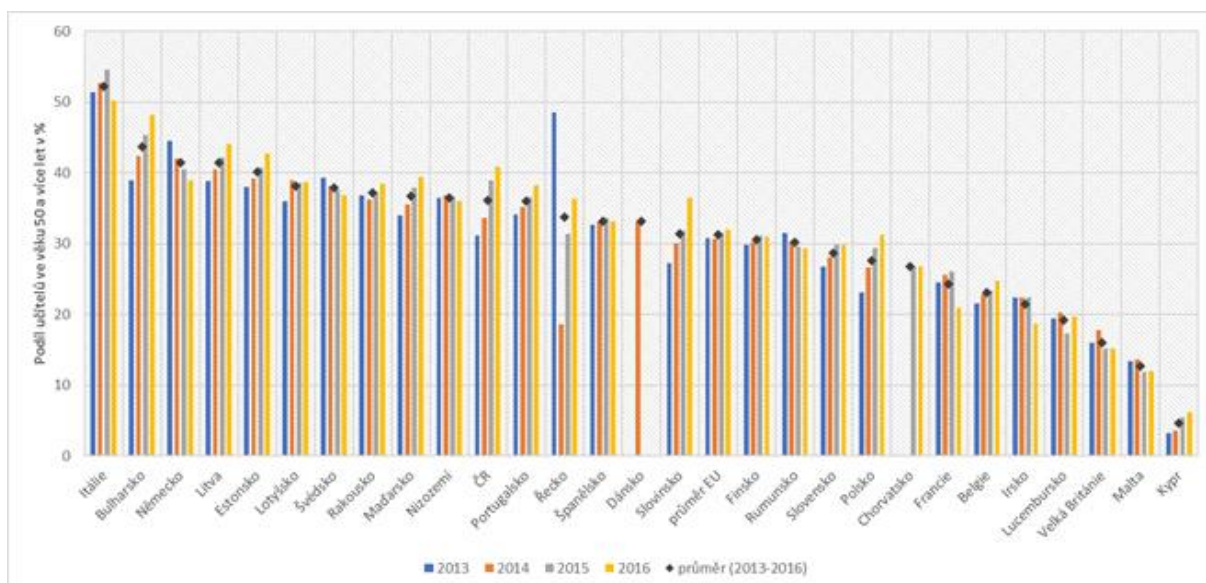

Zdroj: Eurostat

Věková struktura učitelů v jednotlivých krajích

Věková struktura učitelů se liší v jednotlivých krajích. Největší podíl učitelů mladších než 40 let je v Pardubickém kraji (29,4 %), kde je současně nejnižší podíl učitelů nad 49 let. Dále je vysoký podíl učitelů mladších než 40 let v hl. m. Praha (28,8 %), kde je však zároveň vysoký podíl učitelů ve věku nad 49 let. Podíl učitelů mladších než 40 let převyšuje 28 % také v Jihomoravském, Zlínském a Olomouckém kraji. V Karlovarském a Plzeňském kraji je podíl mladých učitelů do 39 let nižší než 25 %. Nejvyšší podíl učitelů starších než 49 let je v Jihočeském a Karlovarském kraji a dále v hl. m. Praha.

Graf č. 12: Věková struktura učitelů v regionálním školství (bez řídicích pracovníků) v roce 2017

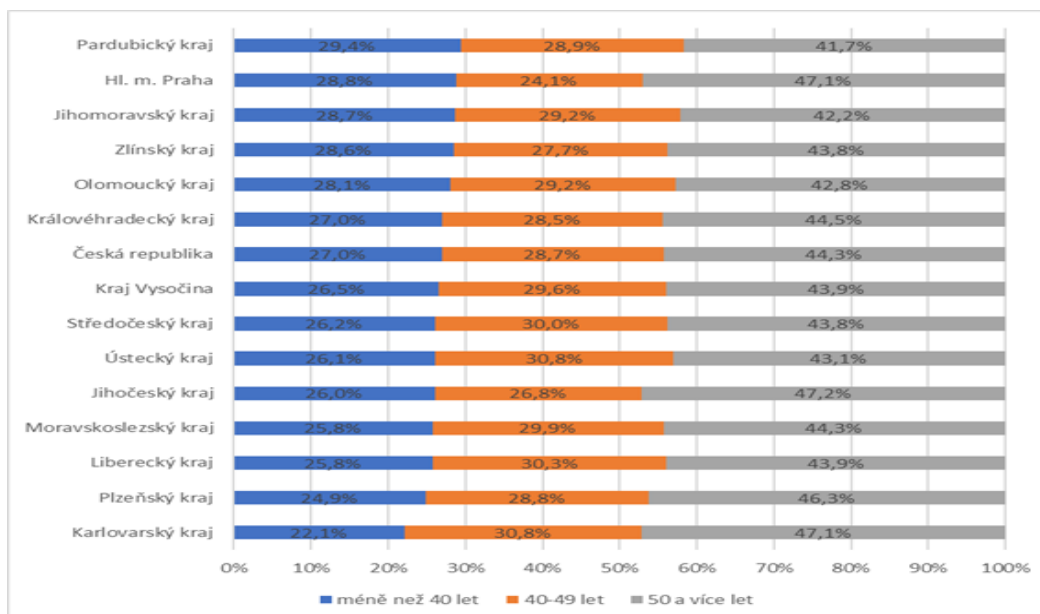

Zdroj: MŠMT

Mladých učitelů do 29 let je nejvíce v hl. m. Praha. Podíl mladých učitelů do 29 let převyšuje průměrnou hodnotu pro celou Českou republiku ve Zlínském, Olomouckém a Jihomoravském kraji. Podíl učitelů ve věku nad 64 let je nejvyšší v hl. m. Praha a dále v Karlovarském a ve Středočeském kraji.

Digitální kompetence a digitální technologie ve vzdělávání

V souvislosti s nástupem digitálních technologií do všech oblastí lidského života by mělo vzdělávání příštích generací reagovat na rychle se měnící situaci ve společnosti. Ve svém důsledku to bude znamenat systematictější přístup nejen k přípravě učitelů na tyto změny, ale i racionálnímu vybavování škol nezbytnými výukovými prostředky a technikou, což povede k efektivnímu a kvalitnímu zajišťování podmínek pro rozvoj digitálních kompetencí a informatického myšlení žáků a studentů.

V souvislosti s nástupem digitálních technologií do výuky bude třeba přizpůsobit i počáteční přípravu i průběžné vzdělávání pedagogických pracovníků, aby byli lépe vybaveni pro každodenní výukovou, popř. řídicí praxi ve škole s využitím nových technologií.

Zvyšující se potřeba rozvoje digitálních kompetencí a rozvoj v oblasti digitálních technologií prostupují celým procesem a spektrem výuky ve všech oblastech regionálního školství a jsou akcentovány v dokumentu Strategie digitálního vzdělávání do roku 2020 (dále jen „SDV“), v níž jsou formulovány tři prioritní cíle, a to otevřít vzdělávání novým metodám a způsobům učení prostřednictvím digitálních technologií, zlepšit kompetence žáků v oblasti práce s informacemi a digitálními technologiemi a rozvíjet informatické myšlení žáků. Dlouhodobý záměr 2019-2023 výše uvedené potřeby reflektuje v rámci jednotlivých oblastí regionálního školství.

2. Strategie rozvoje regionálního školství

Pro nadcházející období 2019-2023 stanovuje MŠMT v oblasti politiky regionálního školství následující klíčové strategické cíle, jejichž dosažení a efektivní aplikace v praxi výrazně závisí na konsenzuálním postoji a součinnosti mezi ministerstvem jakožto ústředním orgánem, vládou České republiky a relevantními politickými aktéry.

2.1 Klíčové strategické cíle ministerstva

1. Více peněz za kvalitní práci pedagogů

Zvýšení platů pedagogických pracovníků je prioritou vlády na toto funkční období. MŠMT usiluje o to, aby se na konci volebního období v roce 2021 platy pedagogických pracovníků dostaly minimálně na 150 procent jejich výše pro rok 2017. Následně bude MŠMT usilovat o to, aby průměrný hrubý nominální plat pedagogických pracovníků dosáhl minimálně 130 procent průměrné hrubé nominální mzdy v ČR a zůstal na této úrovni. Toto zvýšení by mělo doprovázet zvýšení kvality práce pedagogických pracovníků zejména v těch oblastech, ve kterých jsou výsledky českých žáků průměrné nebo podprůměrné. V obdobné míře bude MŠMT usilovat také o navýšení platů nepedagogických pracovníků.

2. Provést revizi kurikula a podpořit implementaci inovovaných RVP do škol

Inovace obsahového rámce jsou nezbytné pro další rozvoj vzdělávání zejména v oblasti předškolního, základního a středního vzdělávání. Cílem je přizpůsobit rámcový vzdělávací program (dále jen „RVP“) požadavkům na občanský a pracovní život absolventů v následujících desetiletích jejich života. Nezbytné je také stanovit jasné a závazné očekávané výstupy vzdělávání vyplývající rovněž z procesu osvojování klíčových kompetencí. MŠMT podpoří školy v implementaci RVP do školního prostředí například tím, že pro každý RVP připraví k využití modelový školní vzdělávací program, metodické doporučení, které školy mohou využít a přizpůsobit konkrétním podmínkám.

3. Zlepšení řízení škol a školských zařízení zefektivněním spolupráce centra a středního článku řízení (krajské úřady)

Řízení škol a školských zařízení není věcí jen MŠMT. Krajské úřady jako orgány státní správy v přenesené působnosti zajišťují řízení škol a školských zařízení se znalostí těchto subjektů na regionální úrovni a podrobnější znalostí jejich potřeb. MŠMT a krajské úřady (dále jen „KÚ“) by měly v budoucnu úžeji spolupracovat zejména v oblastech, ve kterých dochází k rozhodování o školských záležitostech (zejména) jednotlivých škol, které z centra nejsou tak zjevné nebo účinné. MŠMT posílí metodickou podporu škol a školských zařízení, spoluprací s krajskými úřady a obecními úřady obcí s rozšířenou působností, zlepší kooperaci se zaměstnavateli ve školách zřizovaných krajem a posílí řízení školských poradenských zařízení (které většinou zřizují kraje). V rámci připravovaného Resortního informačního systému MŠMT (dále jen „RIS MŠMT“), který umožní sdílení autoritativních a statisticko-administrativních dat, bude vytvořena jednotná informační platforma postavená na možnosti připojení dalších oprávněných subjektů.

2.2 Další cíle ministerstva podle oblastí vzdělávání

Následující výčet cílů slouží pro základní orientaci, více informací lze nalézt v kapitolách Dlouhodobého záměru 2019–2023 týkajících se příslušné oblasti.

Předškolní vzdělávání

- Společně s MPSV vytvořit efektivní model péče o děti v předškolním věku
- Zvyšovat podíl dětí zapojených v povinném předškolním vzdělávání
- Zkvalitňovat předškolní vzdělávání a eliminovat odklady povinné školní docházky
- Zasadovat se o maximální rozvoj potenciálu všech dětí včetně rozvoje jejich tvořivosti

Základní vzdělávání

- Zvýšit kvalitu vzdělávání, zejména na 2. stupni základního vzdělávání
- Omezovat vnější diferenciaci a podporovat desegregaci v základním vzdělávání
- Odstraňovat v maximální možné míře disparity v průběhu a podmínkách vzdělávání žáků na základním stupni vzdělávání napříč regiony se zaměřením na oblasti s přítomností sociálně vyloučených lokalit
- Podporovat integraci žáků s nedostatečnou znalostí vyučovacího jazyka
- Zasadovat se o maximální rozvoj potenciálu všech dětí včetně rozvoje jejich tvořivosti

Střední vzdělávání

- Inovovat soustavu oborů vzdělání a revidovat rámcové vzdělávací programy středního vzdělávání
- Zdokonalit systémy přijímacího řízení a ukončování středoškolského vzdělávání
- Zvýšit zapojení zaměstnavatelů a věcně příslušných resortů
- Snížit riziko předčasných odchodů ze vzdělávání
- Zasadovat se o maximální rozvoj potenciálu všech dětí včetně rozvoje jejich tvořivosti

Vyšší odborné vzdělávání

- Provést inovace v nových akreditovaných programech vyššího odborného vzdělávání s ohledem na měnící se trh práce
- Rozšířit nabídku programů vyššího odborného vzdělávání a pokračovat v odborné diskuzi vedoucí k lepší dostupnosti mezi vyšším odborným a vysokoškolským vzděláváním
- Propojit proces akreditace vzdělávacího programu vyššího odborného vzdělávání se zápisem do školského rejstříku
- Zasadovat se o maximální rozvoj potenciálu všech dětí včetně rozvoje jejich tvořivosti

Hodnocení žáků, škol a školského systému

- Podporovat kulturu externího i interního hodnocení kvality vzdělávání založenou na formativních prvcích, podporovat formativní hodnocení na všech úrovních
- Podporovat a rozšiřovat metodický rozměr práce ČŠI
- Hodnotit školy a školská zařízení optikou vzdělávacích výsledků, a to i v mezinárodním kontextu
- Důsledně pracovat s výsledky a výstupy externího i interního hodnocení na všech úrovních a přijímat k nim evidence-based opatření

Rovné příležitosti ve vzdělávání

- Zefektivnit systém školských poradenských zařízení
- Podporovat vnitřní diferenciaci především v jednotlivých třídách, která umožní každému žákovi a studentovi plně rozvinout své schopnosti ve společnosti všech svých vrstevníků
- Zasadovat se o maximální rozvoj potenciálu všech dětí a žáků včetně rozvoje jejich tvořivosti
- Zajistit rovnost v přístupu ke vzdělání na všech stupních škol a omezit vnější selektivitu vzdělávacího systému
- Zajistit společný postup na úrovni zřizovatelů, obcí s rozšířenou působností a krajů
- Zlepšení podmínek pracovníků v regionálním školství

- Podporovat komplexní systém ucelené podpory profesního rozvoje učitelů i ředitelů zahrnující všechny prvky profesionalizačního kontinua
- Podporovat procesy strategického řízení rozvoje školy a pedagogického vedení
- Zlepšovat odměňování pracovníků v regionálním školství, zajistit jim růst platů a zlepšovat podmínky pro práci ředitelů

Základní umělecké, jazykové a zájmové vzdělávání

- Vyhodnotit Rámcový vzdělávací program pro základní umělecké vzdělávání po náběhu do všech ročníků vzdělávání
- Vytvářet lepší podmínky pro činnost školských zařízení pro zájmové vzdělávání a vybraný typ školských výchovných a ubytovacích zařízení (podmínky prostorové, pokud možno samostatné herny, nikoli učebny; materiální (vybavení heren); personální, metodické atp.
- Podporovat zájmové vzdělávání a jeho vazby na formální vzdělávání především pro skupinu dětí a žáků od 6 do 15 let
- Vytvářet příležitosti pro pregraduální přípravu i další vzdělávání pedagogických pracovníků působících v oblasti zájmového vzdělávání a v oblasti nadání

Ústavní a ochranná výchova

- Zkvalitňovat systém prevence rizikového chování
- Účelně a strukturovaně nastavit služby v oblasti preventivně výchovné péče a výkonu ústavní a ochranné výchovy ve školských zařízeních od primárně preventivních po vysoce specializované služby
- Nastavit efektivní spolupráci všech subjektů participujících na péči o ohrožené děti působících v resortu školství

Další vzdělávání

- Podporovat a rozvíjet další vzdělávání v ČR
- Podporovat větší míru využití Národní soustavy kvalifikací širokou veřejností

Řízení školského systému

- Připravit dokument Strategie vzdělávací politiky ČR do roku 2030, který má sloužit jako základní strategický dokument vzdělávací politiky ČR
- Dohodnout s kraji a krajskými úřady mechanismy spolupráce MŠMT a KÚ v oblastech státní správy s cílem efektivnější spolupráce na řízení systému RgŠ a přiblížení rozhodovací úrovně ve vybraných správních činnostech
- Snížit administrativní náročnost pro školy a školská zařízení
- Implementovat a evaluovat účinnost nového systému financování regionálního školství
- Vytvářet cílené programy budování a obnovování infrastruktury a materiální vybavenosti škol a školských zařízení
- Dokončit projekty budování kapacit a realizace dílčích intervencí v území financovaných z Operačního programu výzkum, vývoj a vzdělávání
- Posilovat princip evidence-based policy, tedy vzdělávací politiky založené na datech prostřednictvím etablování resortního výzkumu i vlastní analytické činnosti
- Posilovat metodickou podporu a důsledně metodicky vést školy a školská zařízení ze strany MŠMT, přímo řízených organizací a krajských úřadů s cílem rozvoje vzdělávání a vzdělávací soustavy
- Vybudovat Resortní informační systém MŠMT

A. Strategie dalšího rozvoje sítě škol a školských zařízení

Hlavní cíle změn ve školském rejstříku v letech 2019 – 2023

Primárním zájmem je zajistit kvalitní vzdělávání v mateřských školách a na 1. i 2. stupni základních škol pro všechny žáky. Při stanovení podmínek pro zápis nových mateřských a základních škol do rejstříku škol a školských zařízení a pro navyšování jejich kapacit²⁷ je respektováno rozdílné postavení a účel škol spádových a nespádových. Spádové školy představují garanci rovného práva na poskytnutí bezplatného základního vzdělání. Podmínky pro zapisování navýšení kapacit spádových škol do rejstříku škol a školských zařízení, případně zápis školy nové, jsou proto z hlediska dlouhodobého záměru upraveny výhradně v návaznosti na demografický vývoj, dostupnost a naplněnost stávajících kapacit. Naproti tomu nespádové mateřské školy a nespádové základní školy nabízející obor vzdělání 79-01-C/01 Základní škola představují doplněk soustavy spádových škol v rámci práva zřizovat jiné školy než veřejné. Zapisování nespádových škol do rejstříku škol a školských zařízení nesmí ohrozit stabilitu vzdělávací soustavy, musí respektovat ekonomické možnosti společnosti a musí odpovídat reálnému zájmu o vzdělávání v takovéto škole.

Zápis nových škol a školských zařízení jako náhrada za školu nebo školské zařízení, jehož činnost vykonávala jiná právnická osoba, bude umožněn pouze v odůvodněných případech tak, aby nedocházelo k účelovému rozdělování škol a školských zařízení, jejichž činnost původně vykonávala jedna právnická osoba.

1. Předškolní vzdělávání

1.1 V oblasti předškolního vzdělávání bude do rejstříku škol a školských zařízení zapisováno navýšení kapacit spádových mateřských škol, případně spádové mateřské školy nové, pouze:

- a) v místech,²⁸ kde kapacity spádových mateřských škol nedostačují k přijetí všech dětí ve věku od 3 do 6 let,
nebo
- b) v místech, ve kterých lze vzhledem k demografickému vývoji důvodně předpokládat, že kapacity spádových mateřských škol budou v příštích pěti letech nedostatečné pro přijetí všech dětí ve věku od 3 do 6 let.

1.2 Navyšování kapacit nespádových mateřských škol, případně nové nespádové mateřské školy, budou do rejstříku škol a školských zařízení zapisovány pouze:

- a) v případě reálného zájmu zejména ze strany zákonných zástupců dětí s bydlištěm v přiměřené dojezdové době (zohledněna bude i podpora dalších subjektů, např. místní samosprávy a místních spolků věnujících se vzdělávání) a zároveň budou-li v přiměřené dojezdové době kapacity nespádových mateřských škol zapsaných v rejstříku škol a školských zařízení, které poskytují vzdělávání obdobným způsobem, naplněné,
a
- b) pouze v těch lokalitách²⁹ v nichž by zápisem těchto kapacit nedošlo k meziročnímu nárůstu kapacit nespádových škol o více jak 1 % z kapacit škol spádových vedených ve školském rejstříku k 31. 8. roku, který předchází roku, v němž má být dle žádosti zahájena činnost školy, případně navýšena kapacita školy, s výjimkou lokalit, ve kterých bude v následujících letech trvalý převis poptávky po umístění dětí do MŠ (viz opatření B.1.1). Při

²⁷ Pojem „kapacita“ školy nebo školského zařízení užívaný v této kapitole označuje nejvyšší povolený počet dětí, žáků a studentů ve škole nebo školském zařízení, včetně jejich odloučených pracovišť, lůžek, stravovaných, tříd, skupin nebo jiných obdobných jednotek, uvedený v rozhodnutí o zápisu do rejstříku škol a školských zařízení.

²⁸ Pojem „místo“ je neurčitý termín, které není možné blíže specifikovat z důvodů faktické různorodosti možných řešených případů a bude předmětem výkladu v jednotlivých správních řízeních o zápisu údajů do rejstříku škol a školských zařízení (vymezen bude v závislosti na velikosti obce a dopravní obslužnosti).

²⁹ Pojem lokalita bude v jednotlivých správních řízeních o zápisu údajů do rejstříku škol a školských zařízení určena na základě přiměřené dojezdové doby, a to na úrovni okresu (úroveň LAU 1) a území hlavního města Prahy, případně jako průměr dotčených okresů (okresů v přiměřené dojezdové době).

tomto tempu nárůstu může docházet k postupnému navyšování kapacit nespádových škol tak, aby nebyla ohrožena soustava škol spádových a nedošlo k meziročnímu skokovému nárůstu kapacit nespádových škol, který by zapříčinil nedostatek dětí na školách spádových a tím podstatnou mírou snížil ekonomickou efektivnost systému spádových škol. Tento nárůst zároveň představuje dostatečný prostor pro rozvoj nespádových škol.

2. Základní vzdělávání

2.1 V oblasti základního vzdělávání bude do rejstříku škol a školských zařízení zapisováno navýšení kapacit **spádových základních škol, případně spádové základní školy nové**, pouze:

- a) v místech s nedostatečnými kapacitami spádových základních škol pro přijetí celého populačního ročníku v rámci spádového obvodu dané školy, nebo
- b) v místech, ve kterých lze vzhledem k demografickému vývoji důvodně předpokládat, že kapacity spádových základních škol budou v příštích pěti letech nedostatečné pro přijetí celého populačního ročníku v rámci spádového obvodu dané školy.

2.2 Navyšování kapacit **nespádových základních škol, případně nové nespádové základní školy**, budou do rejstříku škol a školských zařízení zapisovány pouze:

- a) v případě reálného zájmu zejména ze strany zákonných zástupců dětí s bydlištěm v přiměřené dojezdové době (zohledněna bude i podpora dalších subjektů, např. místní samosprávy a místních spolků věnujících se vzdělávání) a zároveň budou-li v přiměřené dojezdové době kapacity nespádových základních škol zapsaných v rejstříku škol a školských zařízení, které poskytují vzdělávání obdobným způsobem, naplněné, a
- b) pouze v lokalitách, v nichž by zápisem těchto kapacit nedošlo k meziročnímu nárůstu kapacit nespádových škol o více jak 1 % kapacit škol spádových vedených ve školském rejstříku k 31. 8. roku, který předchází roku, v němž má být dle žádosti zahájena činnost školy, případně navýšena kapacita školy. Při tomto tempu nárůstu může docházet k postupnému navyšování kapacit nespádových škol tak, aby nebyla ohrožena soustava škol spádových a nedošlo k meziročnímu skokovému nárůstu kapacit nespádových škol, který by zapříčinil nedostatek žáků na školách spádových a tím podstatnou mírou snížil ekonomickou efektivnost systému spádových škol. Tento nárůst zároveň představuje dostatečný prostor pro rozvoj nespádových škol.

2.3 V oblasti základních škol, nestanoví-li dlouhodobé záměry vzdělávání a rozvoje vzdělávací soustavy jednotlivých krajů jinak, nebudou do rejstříku škol a školských zařízení:

- a) zapisovány nové obory vzdělání 79-01-B/01 Základní škola speciální ani navyšovány jejich kapacity,
- b) zapisovány nové školy zřízené podle § 16 odst. 9 školského zákona ani navyšovány jejich kapacity.

Dlouhodobé záměry vzdělávání a rozvoje vzdělávací soustavy jednotlivých krajů se mohou odchýlit od tohoto ustanovení a umožnit zápis základních škol zřizovaných podle § 16 odst. 9 školského zákona a zápis základních škol speciálních na základě kritérií obsažených v jednotlivých krajských dlouhodobých záměrech vycházejících z reálné potřeby navyšování kapacit těchto škol v kraji. I přes případnou odlišnou úpravu v dlouhodobém záměru vzdělávání a rozvoje vzdělávací soustavy daného kraje nebude do rejstříku škol a školských zařízení zapisován obor vzdělání 79-01-B/01 Základní škola speciální tam, kde by nedošlo k naplnění minimálního počtu žáků ve třídě stanoveného právním předpisem.

2.4 Vzhledem k povaze základního vzdělávání a zásadě rovného přístupu ke vzdělávání není vhodné diferencovat podmínky zápisu do rejstříku škol a školských zařízení na úrovni krajů. Proto musí být výše uvedené podmínky pro zápis nových základních škol a pro navyšování kapacit základních škol stejné napříč všemi kraji s výjimkou případů uvedených v bodu 2.3.

3. Střední vzdělávání

V oblasti středního vzdělávání musí být struktura oborů vzdělání více sladěna s dynamicky se vyvíjejícím trhem práce a vyšším podílem žáků vstupujícím následně do terciárního vzdělávání. Nově zařazované obory vzdělání nebo změna jejich kapacit by měla co nejlépe odpovídat předpokládanému dlouhodobému uplatnění absolventů na trhu práce a v dalším studiu.

3.1 Zápisy nových středních škol, nových míst poskytování vzdělávání nebo navyšování kapacit středních škol (vyjma středních škol poskytujících vzdělávání s maturitní zkouškou všeobecného zaměření s obory čtyřletého gymnázia nebo s obory vzdělání pro žáky se speciálními vzdělávacími potřebami):

- a) nové střední školy a nová místa poskytovaného vzdělávání v rámci kraje budou vzhledem k dostačující nabídce širokého spektra oborů vzdělání středního vzdělávání a neobsazeným kapacitám škol zapisovány do rejstříku škol a školských zařízení pouze ve výjimečných a odůvodněných případech s ohledem na dostupnost stávajících kapacit středních škol a potřeby trhu práce,
- b) navyšování kapacit středních škol bude vzhledem k dostačující nabídce širokého spektra oborů středního vzdělání a neobsazeným kapacitám škol do rejstříku škol a školských zařízení zapisováno pouze ve výjimečných a odůvodněných případech, a to s ohledem na stávající naplněnost dané školy, a kvalitu školy³⁰ s přihlédnutím k uplatnitelnosti absolventů školy na trhu práce a potřeb trhu práce.

Žádost o zápis nové střední školy nebo nového místa poskytování vzdělávání musí být zároveň v souladu s body v části 3. 2.

3.2 Zápis nových oborů vzdělání, navyšování kapacit stávajících oborů vzdělání

- a) **Obory vzdělání pro žáky se speciálními vzdělávacími potřebami** nebo **obory čtyřletého gymnázia** mohou být do rejstříku škol a školských zařízení zapisovány v návaznosti na demografický vývoj, naplněnost a dostupnost stávajících kapacit.
- b) V oblasti **oborů vzdělání s maturitní zkouškou všeobecného zaměření 6 a 8letých oborů** vzdělání nebudou vzhledem k dopadům nadměrného odchodu žáků³¹ 5. a 7. tříd ZŠ do 1. ročníků 6 a 8letých gymnázií do rejstříku škol a školských zařízení zapisovány nové školy ani navyšovány stávající kapacity. Výjimečně je možné zapsat obor vzdělání Gymnázium se sportovní přípravou nebo navýšit jeho kapacitu. Zápis tohoto oboru vzdělání nebo změna jeho kapacity musí být v souladu s krajskou koncepcí rozvoje sportovního nadání upravenou v krajském dlouhodobém záměru daného kraje.
- c) V rámci kraje může být do struktury oborů **vzdělání s maturitní zkouškou** (vyjma oborů čtyřletého gymnázia a oborů vzdělání pro žáky se speciálními vzdělávacími potřebami) nově zařazen nebo kapacitně posílen jen obor vzdělání, který bude odpovídat předpokládaným dlouhodobým potřebám trhu práce a který bude nahrazovat ve stejné kapacitě a stejné formě jiný aktivní obor vzdělání s maturitní zkouškou³² v rámci kraje. Na základě analýzy provedené příslušným krajským úřadem v dlouhodobých záměrech vzdělávání a rozvoje vzdělávací soustavy jednotlivých krajů, která bude obsahovat zhodnocení regionálních potřeb trhu práce a míru nezaměstnanosti a uplatnitelnosti absolventů na trhu práce v daném kraji (například využitím údajů od zástupců zaměstnavatelů a úřadů práce), mohou být v dlouhodobých záměrech krajů uvedeny obory vzdělání s maturitní zkouškou, pro které se při zápisu do rejstříku škol a školských zařízení neuplatní požadavek, aby nově zařazený nebo kapacitně posílený obor vzdělání nahrazoval ve stejné kapacitě jiný aktivní obor vzdělání s maturitní zkouškou.
- d) V oblasti oborů **vzdělání s výučním listem** nezvyšovat kapacity oborů vzdělání ve skupinách oborů vzdělání, v nichž je:

³⁰Hodnocení školy Českou školní inspekcí, úspěchy žáků školy, spolupráce se zaměstnavateli, podpora místních samospráv.

³¹ Problematika je popsána v rámci kapitoly C. Základní vzdělávání.

³²Aktivním oborem vzdělání je myšlen takový obor vzdělání, v němž v předchozích třech letech byli vykazováni žáci.

- dlouhodobě vykazována míra nezaměstnanosti vyšší, než je průměr míry nezaměstnanosti absolventů v rámci příslušného kraje, nebo
- je tendence výše nezaměstnanosti rostoucí, a jejich oborová kapacita³³ je postačující pro dlouhodobé pokrytí potřeb trhu práce.

Na základě analýzy provedené příslušným krajským úřadem v dlouhodobých záměrech vzdělávání a rozvoje vzdělávací soustavy jednotlivých krajů, která bude obsahovat zhodnocení regionálních potřeb trhu práce a míru nezaměstnanosti a uplatnitelnosti absolventů na trhu práce v daném kraji (například využitím údajů od zástupců zaměstnavatelů a úřadů práce), mohou být v dlouhodobých záměrech krajů uvedeny obory vzdělání s výučním listem, jejichž zápis do rejstříku škol a školských zařízení je podporován bez ohledu na naplnění kritérií uvedených v tomto bodě Dlouhodobého záměru vzdělávání a rozvoje vzdělávací soustavy České republiky 2019-2023 a dále obory vzdělání s výučním listem, jejichž zápis do rejstříku škol a školských zařízení bez ohledu na kritéria uvedená v tomto bodě naopak podporován není.

- e) **Obory vzdělání s unikátním obsahem** nebo **obory vzdělání jedinečné** v rámci ČR, jejichž oborová kapacita není postačující pro dlouhodobé pokrytí potřeb trhu práce, budou v rámci navyšování stávajících kapacit nebo zápisu nové střední školy nebo nového místa poskytování vzdělávání do rejstříku škol a školských zařízení zapisovány s ohledem na naplněnost a dostupnost stávajících kapacit s přihlédnutím k nadregionální povaze těchto oborů. Seznam těchto oborů vzdělání zveřejní MŠMT na webových stránkách MŠMT a Věstníku MŠMT.
- f) V oborech **nástavbového studia**, v nichž míra dlouhodobé nezaměstnanosti absolventů denní formy vzdělání v krajích přesahuje průměr míry nezaměstnanosti absolventů, nezvyšovat oborové kapacity.

4. Vyšší odborné vzdělávání

V oblasti vyššího odborného vzdělávání (dále jen „VOV“) budou do rejstříku škol a školských zařízení zapisovány:

- a) nové VOŠ nebo navyšování kapacity VOŠ jen ve zcela výjimečných a ojedinělých případech zejména v oborech regulovaných povolání (skupiny oborů vzdělání 53 Zdravotnictví a 75 Pedagogika, učitelství a sociální péče) a s ohledem na demografický nárůst, naplněnost a dostupnost stávajících kapacit a současně také s ohledem na budoucí potřeby trhu práce, nebo
- b) nové VOŠ nebo navýšení kapacity VOŠ v případech, pokud bude zachována stávající kapacita škola současně pokud bude zachována stávající kapacita oborů vzdělání v rámci kraje.

- 4.1 **Obory vyššího odborného vzdělání s unikátním obsahem** nebo **obory vyššího odborného vzdělání jedinečné v rámci ČR**, jejichž oborová kapacita není postačující pro dlouhodobé pokrytí potřeb trhu práce, budou v rámci navyšování stávajících kapacit nebo zápisu nové vyšší odborné školy nebo nového místa poskytování vzdělávání do rejstříku škol a školských zařízení zapisovány s ohledem na naplněnost a dostupnost stávajících kapacit s přihlédnutím k nadregionální povaze těchto oborů. Seznam těchto oborů vzdělání zveřejní MŠMT na svých webových stránkách a Věstníku MŠMT.

5. Konzervatoře

Z důvodu dostatečných volných kapacit konzervatoří nebudou po dobu platnosti tohoto dlouhodobého záměru v oblasti konzervatoří do rejstříku škol a školských zařízení zapisovány nové školy, nová místa poskytování vzdělávání ani navýšení kapacit.

³³Pojem „oborová kapacita“ užívaný v této kapitole označuje nejvyšší povolený počet žáků a studentů v jednotlivých oborech vzdělání a formách vzdělávání.

6. Jazykové vzdělávání

Do rejstříku škol a školských zařízení nebudou vzhledem ke klesajícímu počtu žáků a dostačujícím kapacitám, které šestinásobně ve školním roce 2018/2019 převyšují počty vykazovaných žáků, zapisovány nové jazykové školy s právem státní jazykové zkoušky³⁴ ani nebudou navyšovány kapacity jazykových škol s právem státní jazykové zkoušky a zapisována nová místa poskytovaného vzdělávání.

7. Základní umělecké školy

Celkový počet žáků v základních uměleckých školách od roku 2005/2006 neustále pravidelně roste. Kapacity základních uměleckých škol v jednotlivých krajích vyjádřené jako podíl kapacit na populaci ve věku 6-18 let však vykazují výrazné rozdíly (od 15 % v Ústeckém kraji po 29 % v Karlovarském kraji, přičemž průměrný podíl napříč kraji činí 20 %). Vzhledem k těmto důvodům, jakož i vzhledem k primárnímu zaměření ZUŠ, není žádoucí další nárůst kapacity základních uměleckých škol v krajích, ve kterých je podíl nabízených kapacit základních uměleckých škol na populaci ve věku 6-18 let v porovnání s ostatními kraji nadprůměrný.

7.1 Po dobu platnosti tohoto dlouhodobého záměru tedy nebudou do rejstříku škol a školských zařízení zapisovány nové ZUŠ ani navyšovány kapacity ZUŠ v těch krajích, ve kterých v době rozhodování o žádosti podíl kapacit základních uměleckých škol na populaci ve věku 6-18 let překračuje 20 %. Zvýšení kapacity konkrétní ZUŠ v těchto krajích, případně zřízení ZUŠ nové, je možné pouze za současného recipročního snížení kapacity jiné ZUŠ ve stejném kraji.

7.2 V krajích, ve kterých podíl nabízených kapacit základních uměleckých škol na populaci ve věku 6-18 let v době rozhodování o žádosti nepřesahuje 20 %, mohou být kapacity základních uměleckých škol navyšovány v souladu s demografickým vývojem, stávajícími kapacitami základních uměleckých škol a jejich obsazeností v rámci příslušného kraje, maximálně však do dosažení 20% podílu kapacit základních uměleckých škol na populaci 6-18 let.

Dlouhodobé záměry vzdělávání a rozvoje vzdělávací soustavy jednotlivých krajů budou obsahovat analýzu dostupnosti základního uměleckého vzdělávání v rámci kraje a návazná kritéria pro zápis nových míst poskytovaného vzdělávání základních uměleckých škol (v krajích, v nichž podíl kapacit ZUŠ na populaci 6-18 let přesahuje 20 % bez navyšování jejich kapacit) tak, aby docházelo ke snižování disparit v nabídce základního uměleckého vzdělávání v rámci daného kraje.

8. Školská zařízení pro zájmové vzdělávání

8.1 Povolování zápisu nových zařízení nebo zvyšování kapacity školních družin a školních klubů

- a) Povolování zápisu nových **školních družin** nebo **školních klubů** nebo zvyšování jejich kapacity bude umožněno pouze v případě, že činnost školní družiny nebo školního klubu bude vykonávat nebo vykonává **stejná právnická osoba, jako činnost příslušné školy**, jejímž žákům školní družina nebo školní klub bude poskytovat nebo poskytuje zájmové vzdělávání (dále jen „dotčená škola“). Má-li školní družina nebo školní klub více dotčených škol, musí být zřizovatelem školní družiny nebo školního klubu jedna z právnických osob, které vykonávají činnost těchto dotčených škol.
- b) Zápis nebo zvýšení kapacit **školních družin** a **školních klubů** bude umožněn pouze v návaznosti na **naplňenost** dotčených škol, přiměřeně k počtu žáků 1. stupně dotčené základní školy (u školních družin) a žáků 2. stupně dotčené základní školy, nižšího stupně dotčeného šestiletého nebo osmiletého gymnázia nebo odpovídajících ročníků osmiletého vzdělávacího programu dotčené konzervatoře (u školních klubů) **v míře odpovídající**

³⁴ Pokles počtu žáků v jazykových školách ilustruje graf přiložený v části kapitoly I. Základní umělecké, jazykové a zájmové vzdělávání.

demografickému vývoji cílové skupiny - účastníků zájmového vzdělávání, potřebnosti, dostupnosti a poptávce např. v souvislosti s novou bytovou výstavbou.

8.2 Meziroční zvýšení kapacit školních družin

- a) Krajské úřady stanoví **hodnotu maximálního meziročního zvýšení kapacit u školních družin** procentuálním vyjádřením v dlouhodobých záměrech vzdělávání a rozvoje vzdělávací soustavy jednotlivých krajů s přihlédnutím k vývoji hladin meziročních navýšení kapacit u krajů v období platnosti předchozích dlouhodobých záměrů vzdělávání a rozvoje vzdělávací soustavy jednotlivých krajů, zejména s přihlédnutím k vývoji průměrných hodnot. Stanovená hodnota maximálního meziročního zvýšení kapacit školních družin však nesmí přesáhnout 1,2násobek nejvyššího meziročního zvýšení kapacit školních družin zapsaných v období od školního roku 2015/2016 do školního roku 2018/2019.
- b) Meziroční zvýšení kapacit školních družin je možné pouze do výše hodnot maximálního meziročního zvýšení kapacit školních družin stanovených krajskými úřady; nad stanovené hodnoty pouze v případě zdůvodnění demografickým nárůstem cílové skupiny - účastníků zájmového vzdělávání.

8.3 Školní kluby a střediska volného času

- a) Při povolování zápisu nových **školních klubů** nebo zvyšování jejich kapacity se přihlédně též ke skutečnosti, zda v místě působí středisko volného času nebo školní klub. Povolování zápisu nových **středisek volného času** musí odpovídat demografickému vývoji cílové skupiny - účastníků zájmového vzdělávání s přihlédnutím ke skutečnosti, zda v místě působí středisko volného času nebo školní klub. Nebude do rejstříku škol a školských zařízení zapisován nový školní klub nebo rozšiřována kapacita stávajícího školního klubu tam, kde působí středisko volného času (nebo školní klub), a naopak tam, kde působí školní klub (nebo středisko volného času), nebude zapisováno nové středisko volného času.
- b) Konkrétní kritéria pro zápis **středisek volného času** do rejstříku škol a školských zařízení stanoví krajský úřad podle místních podmínek, zejména s ohledem na počet dětí, žáků, studentů vzdělávajících se ve školách na území kraje a demografický vývoj.

9. Školská poradenská zařízení

V oblasti školských poradenských zařízení:

- a) bude podporován zápis nových míst poskytování školských služeb v odůvodněných případech a s ohledem na demografický nárůst a dostupnost stávajících zařízení,
- b) nová zařízení nebudou po dobu platnosti tohoto dlouhodobého záměru do rejstříku škol a školských zařízení zapisována. Případná potřeba navýšení kapacit těchto zařízení by měla být primárně řešena personálním posílením stávajících zařízení.

10. Střediska výchovné péče

Nová střediska výchovné péče, případně zapisování a navyšování jejich kapacity, budou do rejstříku škol a školských zařízení zapisována pouze v případech prokázané potřebnosti s ohledem na stávající síť středisek výchovné péče a jejich kapacity.

11. Ostatní školské služby

V oblasti ostatních školských služeb budou nová školská zařízení a jejich kapacity do rejstříku škol a školských zařízení zapisovány s ohledem na počet dětí, žáků a studentů vzdělávajících se ve školách na území kraje a demografickému vývoji. Bližší kritéria pro zápis nových školských zařízení poskytujících ostatní školské služby a navyšování kapacit těchto školských zařízení stanoví krajské úřady ve svých dlouhodobých záměrech³⁵.

³⁵ Kritéria pro zápis nových školských zařízení poskytujících ostatní školské služby a jejich kapacity budou stanoveny v Dlouhodobých záměrech vzdělávání a rozvoje vzdělávací soustavy jednotlivých krajů. Stanovení kritérií je zohledněno v části 2.3 Doporučující klíčové strategické cíle pro formulování krajských dlouhodobých záměrů vzdělávání a rozvoje vzdělávací soustavy.

Zařízení pro další vzdělávání pedagogických pracovníků, školská výchovná a ubytovací zařízení a školská zařízení pro výkon ústavní nebo ochranné výchovy budou do rejstříku škol a školských zařízení zapisována s ohledem na potřebnost zajištění služeb, které poskytují a s ohledem na záměr rozvoje sítě příslušných zařízení v kraji (s výjimkou zařízení zřizovaných ministerstvem). Zápis školských zařízení pro výkon ústavní bude navázán na opatření J.2.1

B. Předškolní vzdělávání

Předškolní vzdělávání prošlo v uplynulých letech mnohými změnami zejména v oblasti legislativní, které reagovaly především na priority stanovené v koncepčních a strategických dokumentech MŠMT. Novelou školského zákona byla stanovena povinnost předškolního vzdělávání pro děti, které dovrší věku pěti let do začátku školního roku do zahájení PŠD. Byla změněna pravidla pro zařazování dětí do přípravných tříd, pevně se stanovila hranice pro přijímání dětí nejdříve od dvou let věku. Upraveno bylo i přednostní přijímání do vzdělávání v mateřských školách (dále jen „MŠ“) zřízených obcí nebo svazkem obcí u dětí, které před začátkem školního roku dosáhnou nejméně třetího roku věku. Na popsané legislativní úpravy bylo navázáno řadou dílčích opatření, která měla vést především k zajištění dostatečných kapacit, zvýšení kvality a dostupnosti vzdělávání a posilování financování s rozlišením možnosti podpory pro méně či více rozvinuté regiony včetně Prahy. Finance v oblasti předškolního vzdělávání byly cíleny i na podporu společného vzdělávání nebo začleňování dětí z rodin ohrožených sociálním vyloučením do předškolního vzdělávání, ale i na podporu pedagogických pracovníků. V rámci dalšího vzdělávání byla rozšířena nabídka vztahující se k problematice vzdělávání dětí se speciálními vzdělávacími potřebami nebo se zdravotním postižením a do nabídky dalšího vzdělávání byla mimo jiné začleněna i problematika vzdělávání dětí mladších tří let.

Mezi hlavní úkoly v oblasti předškolního vzdělávání proto i nadále patří zvyšovat zapojení dětí do povinného předškolního vzdělávání prostřednictvím cílených opatření, pokračovat v podpoře rozšiřování potřebných kapacit, posilovat rovné podmínky a příležitosti a současně podporovat zejména začleňování dětí ze skupin a lokalit ohrožených sociálním vyloučením a eliminovat odklady PŠD. Důsledně by měly být naplňovány všechny výstupy z RVP PV v rámci integrovaných vzdělávacích bloků školních vzdělávacích programů tak, aby nebyl opomíjen osobnostní rozvoj. Školy by se měly zaměřit na rozvoj dovedností předcházejících čtení, psaní, výuce cizích jazyků a rozvoj elementárních matematických souvislostí dětí, logopedické prevence, aktivního seznamování s technickými a manuálními činnostmi, podporování zdravého způsobu života a vzbuzování zájmu o pohybovou činnost dětí.

Během trvání platnosti Dlouhodobého záměru 2019-2023 je potřebné dokončit sjednocení a specifikace problematiky vzdělávání dětí od dvou do tří let v MŠ, a to především s ohledem na podmínky jejich vzdělávání a zajištění bezpečnosti a ochrany zdraví.

Prioritní cíle

- Společně s MPSV vytvořit efektivní model péče o děti v předškolním věku
- Zvyšovat podíl dětí zapojených v povinném předškolním vzdělávání
- Zkvalitňovat předškolní vzdělávání a eliminovat odklady povinné školní docházky

Společně s MPSV vytvořit efektivní model péče o děti v předškolním věku:

Výchova a péče o děti do tří let

Systém výchovy a péče o děti do tří let prošel v minulosti již mnohými změnami a stále není systémově vyřešen v důsledku nevyjasněných kompetencí a přístupu k péči o předškolní děti, který je v gesci několika ministerstev. Z těchto důvodů začalo MŠMT v průběhu roku 2018 vyjednávat s MPSV o zahájení realizace systémového řešení institucionálního zabezpečení rané péče o děti do tří let za účelem přijetí adekvátních opatření, která by vedla k narovnání, zpřehlednění a především zefektivnění systému výchovy a péče o děti ve věku do tří let.

Cílem v této oblasti je dokončit diskuzi o systémovém uspořádání péče o děti v předškolním věku, následně vytvořit dohodu o společném koordinovaném přístupu k systémovému uspořádání péče a nastavit legislativně pravidla pro komplementární systém péče o děti do šesti let věku založený na předškolním vzdělávání organizovaném pro děti od tří let věku v gesci MŠMT a na dětských skupinách organizovaných pro děti do tří let věku v gesci MPSV. S ohledem na dostatečnou informovanost veřejnosti je nutné realizovat kampaň vysvětlující komplementární systém péče o děti do šesti let věku. Opatření by měla zefektivnit využívání finančních prostředků ze státního rozpočtu určených na výchovu a péči o děti v předškolním a mladším věku a zkvalitnit výchovu a péči o děti do šesti let věku. Zahajujeme rovněž intenzivní komunikaci týkající se zvýšení účasti dětí z lokalit ohrožených sociálním vyloučením.

Podpora efektivního a systémového rozšiřování kapacit mateřských škol

Podpora rozšiřování kapacit úzce souvisí se snahou zvyšovat účast dětí (především ze sociálně a ekonomicky znevýhodňujícího prostředí) na předškolním vzdělávání, snižovat počet dětí na třídu MŠ za účelem zkvalitňování předškolního vzdělávání a s podporou začleňování dětí ze skupin a lokalit ohrožených sociálním vyloučením. Podpora efektivního a systémového rozšiřování kapacit MŠ³⁶ bude vycházet z poznatků o regionálních disparitách, jejím cílem bude směřování k vyrovnávání rozdílů. Důležitými intervenčními nástroji jsou v tomto ohledu např. finanční prostředky strukturálních fondů Integrovaného regionálního operačního programu. Klíčové jsou však schopnosti obcí a zřizovatelů – schopnost definovat a realizovat opatření směřující k začleňování socioekonomicky znevýhodněných, schopnost přípravy kvalitních projektů, včasná reakce na demografický vývoj ve svém regionu i komunikace se zákonnými zástupci dětí. Cílem MŠMT pro následující období bude podporovat zřizovatele v rozšiřování kapacit MŠ prostřednictvím dotační podpory, a to s ohledem na využití národních a evropských finančních prostředků ve spolupráci s Ministerstvem pro místní rozvoj v těch lokalitách, kde je trvalý převis poptávky po umístění dětí v předškolních zařízeních (MŠ, dětská skupina).

Zvyšovat podíl dětí zapojených v povinném předškolním vzdělávání

Období předškolního věku dítěte je jednou z nejdůležitějších vývojových etap člověka. Účast na předškolním vzdělávání patří mezi hlavní předpoklady pro zvládnutí základního vzdělávání. Předškolní vzdělávání podporuje zdravý rozvoj osobnosti dítěte, jeho mentální, tělesný i citový rozvoj, osvojování základních pravidel chování, mezilidských vztahů a hodnot. Neúčast na předškolním vzdělávání může mít negativní dopady nejen na zapojení dítěte do povinného vzdělávání, ale i na zapojení se do společnosti jako takové. Přestože ve srovnání s členskými státy Evropské unie patří Česká republika k zemím s nejvyšším podílem dětí v předškolním vzdělávání, je podpora zvyšování účasti na předškolním vzdělávání a současně podpora začleňování dětí ze skupin a lokalit ohrožených sociálním vyloučením jedním z nejdůležitějších cílů v této oblasti. Problematice zavedení povinného předškolního vzdělávání byla věnována v roce 2018 tematická zpráva ČŠI,³⁷ z níž vyplynulo, že do předškolního vzdělávání se nepodařilo ve školním roce 2017/2018 zapojit 3 % dětí z populačního ročníku, pro něž byl poslední školní rok povinný. Zároveň se tyto nezapojené děti ve značné míře rekrutují právě z rodin ohrožených sociálním vyloučením.

Cílem je proto navázat na předchozí opatření, pomocí nichž bude možné zlepšovat možnosti začlenění sociálně znevýhodněných dětí předškolního věku a současně zvyšovat účast na předškolním vzdělávání. Jedním z intervenčních nástrojů v této oblasti byl projekt zahájený v roce 2016 Inkluzivní a kvalitní vzdělání v územích ze sociálně vyloučených lokalit, který byl podpořen z Operačního programu Výzkum, vývoj a vzdělání, přínosnou byla z tohoto ohledu i novela školského zákona z roku 2016, která zavedla povinné předškolní vzdělávání pro děti, které do začátku školního roku dosáhnou 5 let věku.

Do konce roku 2020 MŠMT navrhne dílčí intervence (organizační, finanční), které budou i nadále posilovat navyšování účasti dětí – především socioekonomicky a kulturně znevýhodněných – na předškolním vzdělávání, budou podporovat sociálně vyloučené lokality (ve spolupráci s OSPOD a NNO), podporovat MŠ při začleňování dětí ze znevýhodněných skupin a navrhnou systém podpory a motivace rodičů, kteří dlouhodobě své děti do předškolního vzdělávání neposílají. Nezbytný bude koordinovaný postup v součinnosti s MPSV, s Agenturou pro sociální začleňování a s dalšími partnery.

Zkvalitňovat předškolní vzdělávání a eliminovat odklady povinné školní docházky:

Snižování počtu dětí na třídu mateřské školy

V § 2 odst. 1) a 2) novely vyhlášky č. 151/2018 Sb., kterou se mění vyhláška č. 14/2005 Sb., o předškolním vzdělávání, ve znění pozdějších předpisů, a některé další vyhlášky, došlo k možnému snížení počtu dětí ve třídách v souvislosti s počtem tříd v MŠ s účinností od 1. 9. 2018. Nejvyšší počet dětí mladších tří let ve třídě MŠ a jeho snižování bude postupovat

³⁶ Podpora efektivního a systémového rozšiřování kapacit MŠ je popsána i v rámci kapitoly A.1 Hlavní cíle změn ve školském rejstříku v letech 2019 – 2023.

³⁷ ČŠI, Dopady povinného předškolního vzdělávání na organizační a personální zajištění a výchovně-vzdělávací činnost mateřských škol za období 1. pololetí školního roku 2017/2018, Praha, květen 2018.

v souladu s novelou č. 280/2016 Sb. uvedené vyhlášky. Cílem opatření je postupné snížení počtu dětí ve třídě o cca čtyři děti s ohledem na možnosti mateřských škol.

Překrývání přímé pedagogické činnosti učitelů

Jedná se o doporučení dle možností a podmínek školy, jak mohou ředitelé flexibilně reagovat na aktuální potřeby při rozpisu služeb učitelů. Tento překryv přímé pedagogické činnosti učitelů MŠ je plně zohledněn v reformě financování regionálního školství od roku 2020. Překryv učitelů MŠ však bude možné realizovat již v roce 2019, a to z rozvojového programu MŠMT. Překrývání přímé pedagogické činnosti učitelů vytváří lepší podmínky k individualizaci vzdělávání včetně důrazu na průběžné formativní hodnocení každého dítěte tak, aby hodnocení průběžně podporovalo jeho další rozvoj a učení.

Eliminovat odklady povinné školní docházky

Česká republika dlouhodobě zaznamenává vysoký počet odkladů školní docházky. Snížení množství odkladů školní docházky lze podporovat důslednou a pravidelně prováděnou pedagogickou diagnostikou každého dítěte či implementací formativního hodnocení v mateřských školách (podpora dítěte pro dosažení školní zralosti), komunikací pedagogů s rodiči předškolních dětí (podpora dítěte ze strany rodičů při přechodu do ZŠ) a důsledným metodickým řízením školských poradenských zařízení (vydáváním doporučení k odkladu školní docházky pouze na základě posouzení školní zralosti dítěte, nikoliv na základě přání zákonných zástupců). Dále je důležitý také předpoklad, že ZŠ přijme dítě na začátku povinného základního vzdělávání bez kladení požadavků, které musí dítě prokázat. V rámci opatření směřujících k eliminaci odkladů je nutné působení na rodiče ve spolupráci a vzájemné interakci MŠ, ZŠ a ŠPZ. Dítě s odkladem nadále musí plnit povinné předškolní vzdělávání v MŠ nebo v přípravné třídě základní školy, kde je cíleně kompenzován důvod odkladu, zásadní je využití role školských poradenských zařízení. Cílem v této oblasti je posílení kompetencí prvostupňových učitelů a podpora inkluzivních opatření (změny v řízení třídy, personální posílení ve třídě, pomůcky pro žáky s OMJ, aj.) v rámci ZŠ, která napomohou přijmout všechny žáky do základního vzdělávání a vzdělávat je tak, aby zažili úspěch.

Graf č. 13: Vývoj počtu dětí v MŠ dle věku v ČR od školního roku 2006/2007 do školního roku 2016/2017

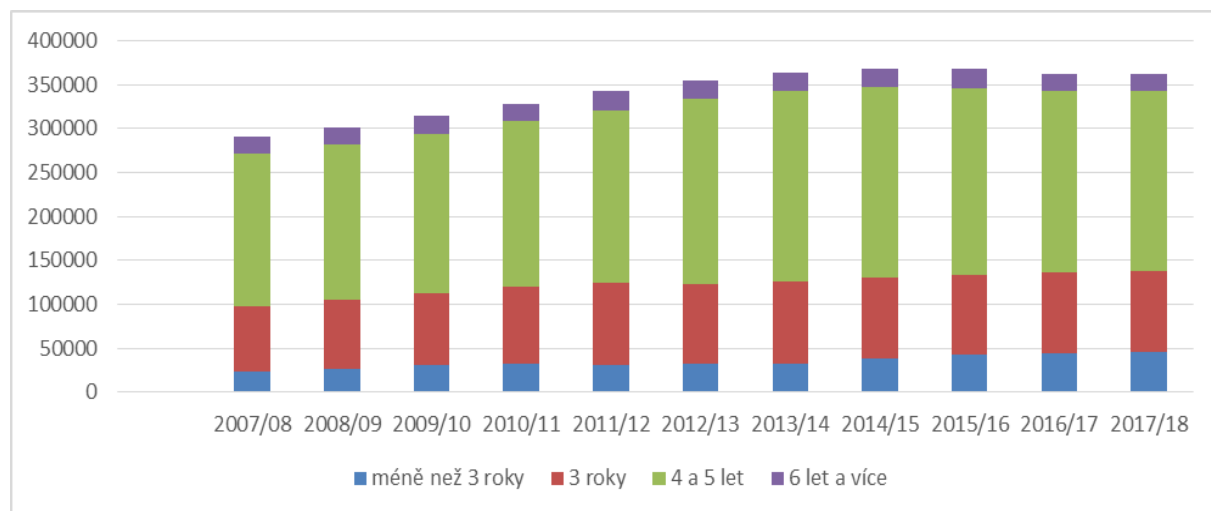

Zdroj: MŠMT

Z výše uvedeného grafu č. 13 vyplývá, že do období školního roku 2015/2016 počet dětí v MŠ kulminoval a současně rostl podíl počtu dětí ve věku tří let a mladších tří let zapojených do předškolního vzdělávání. Od školního roku 2016/2017 je naopak zaznamenán postupný pokles počtu populace evidované v tomto segmentu regionálního školství, což bylo způsobeno zejména demografickým poklesem počtu dětí nejsilnější zapojené věkové skupiny čtyři a pět let.

Graf č. 14: Vývoj počtu dětí a kapacit v MŠ v krajích od školního roku 2014/2015 do školního roku 2017/2018

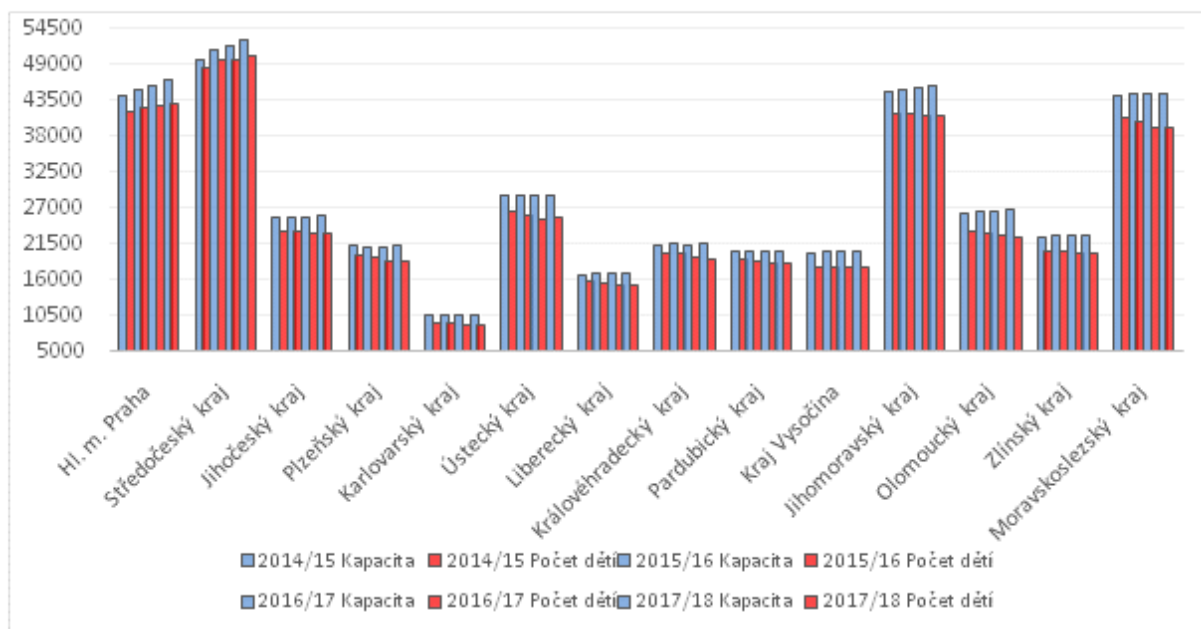

Zdroj: MŠMT

Vývoj počtu dětí evidovaných v MŠ od školního roku 2014/2015 do školního roku 2017/2018 byl napříč kraji velmi rozdílný. Nárůst počtu dětí v MŠ vykazují pouze ve Středočeském kraji a v hl. m. Praha, a to o necelá 4 % ve školním roce 2017/2018 oproti roku 2014/2015. V ostatních krajích je naopak evidován pokles počtu dětí v průměru o 3 %.

Kapacity MŠ se postupně rozrůstají³⁸ a v kontextu jednotlivých krajů se může jevit, že jsou kapacity pro následující období v rámci ČR dostačující. Jednotlivé krajské struktury však vykazují značné regionální rozdíly, a to nejen v ohledu k demografickému vývoji, ale i vývoji počtu dětí zapojených do předškolního vzdělávání a stávající nabídce kapacit.

Predikci demografického vývoje počtu dětí ve věku 3 - 5 let a počty kapacit MŠ³⁹ ve vybraných okresech,⁴⁰ v nichž by vzhledem k demografickému vývoji nemusel být stávající stav kapacit dostačující, znázorňuje níže uvedený graf č. 15.

Graf č. 15: Predikce vývoj počtu dětí v MŠ ve věku 3 – 5 let ve vybraných okresech od roku 2018 do roku 2020 a počty evidovaných kapacit v MŠ

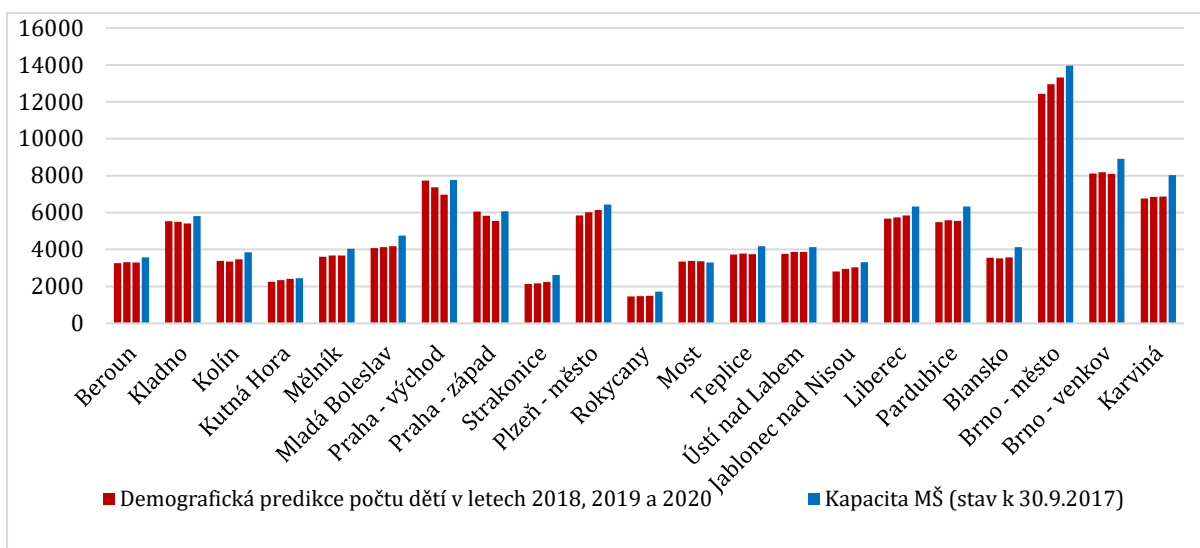

Zdroj: MŠMT; demografická predikce - vlastní zpracování (2018-2020) na základě věkového složení obyvatelstva v roce 2017 (data ČSÚ)

³⁸Od školního roku 2014/2015 do školního roku 2017/2018 v rámci ČR byly navýšeny kapacity MŠ o 2, 2 %. K nejvyššímu nárůstu kapacit MŠ došlo v kraji Středočeském (o 6, 2%) a v hl. m. Praha (o 5, 6 %), v ostatních krajích, přestože je v nich evidován úbytek počtu dětí zapojených do předškolního vzdělávání, jsou vykazovány zvyšující se kapacity mateřských škol, vyjma Plzeňského kraje a kraje Karlovarského, v nichž zapsané kapacity ve sledovaném období poklesly.

³⁹ Stav kapacit v mateřských školách k 30. 9. 2017.

⁴⁰ Vybrané oblasti zahrnují ty okresy, v nichž demografický vývoj počtu dětí ve věku 3 – 5 let do roku 2020 přesahuje 85 % naplněnosti kapacit v MŠ zapsaných k 30. 9. 2017.

Cíl	Opatření	Kritéria	Termín	Zdroj financování	Dotčené subjekty
B.1 Společně s MPSV vytvořit efektivní model péče o děti v předškolním věku	B.1.1 Podporovat zřizovatele při zajištění kapacit MŠ v místech, kde bude v následujících letech trvalý převis poptávky po umístění dětí do MŠ, tedy dětí ve věku od tří do šesti let	Analýza dostupnosti kapacit MŠ, finanční podpora potřebným obcím	Průběžně do roku 2023	Státní rozpočet, IROP	MŠMT, MPSV, MMR, zřizovatelé, kraje
	B.1.2 Dokončit diskuzi s MPSV o systémovém uspořádání péče o děti ve věku do tří let. Kromě možnosti umístění dětí mladších tří let v MŠ využít také možnost zvýšení kapacit v dětských skupinách zřizovaných podle zákona č. 247/2014 Sb., o poskytování služby péče o dítě v dětské skupině	Návrh koncepce systémového řešení předškolního vzdělávání + dohoda o spolupráci			
B.2 Zvyšovat podíl dětí zapojených v povinném předškolním vzdělávání	B.2.1 Systematicky vyhodnocovat implementaci povinného předškolního vzdělávání s využitím sociálně-vědního výzkumu	Analýza implementace povinného předškolního vzdělávání především s ohledem na sociálně vyloučené lokality (Závěrečná zpráva TAČR)	Průběžně do roku 2025	Státní rozpočet, ESIF. OP potravinové a materiální pomoci	MŠMT, MPSV, zřizovatelé, kraje, ČŠI
	B.2.2 Doplnit na základě vyhodnocení dosavadní účinnosti povinného předškolního vzdělávání systém opatření ke zvýšení podílu dětí zapojovaných do předškolního vzdělávání se zaměřením na oblasti sociálních disparit (Ústecký, Karlovarský a Moravskoslezský kraj)	Soubor opatření			MŠMT, OSPOD, NNO
	B.2.3 Ve spolupráci s MPSV přijmout opatření umožňující zvýšení účasti dětí v MŠ (alespoň v posledním ročníku MŠ) zejména z oblasti sociálních disparit (Ústecký, Karlovarský, Moravskoslezský kraj) a z lokalit ohrožených sociálním vyloučením (například školní stravování zdarma, snížení či odpuštění úplaty, využití sociálního pracovníka, spolupráce s obecním úřadem - podmíněnost vyplácení sociálních dávek docházkou dětí do MŠ,...)	Společné stanovisko MŠMT a MPSV o vzájemné spolupráci se zapojením OSPOD			
	B.2.4 Zvyšovat kompetence pedagogů MŠ ke vzdělávání dětí ze sociálně znevýhodněného a kulturně odlišného prostředí	V rámci implementace RVP a v součinnosti s OPŘO	Průběžně do roku 2025	Státní rozpočet, ESIF	MŠMT, ČŠI
B.3 Zkvalitňovat předškolní vzdělávání a eliminovat odklady povinné školní docházky	B.3.1 Postupně snižovat počet dětí ve třídě s ohledem na možnosti mateřských škol, a to z 28 > 24 u MŠ, které uplatňují výjimku, u ostatních MŠ postupně snižovat počet dětí ve třídě z 24 > 20 a směřovat tak individualizovanému vzdělávacímu přístupu.	Novela právního předpisu	Každoročně od roku 2021		
	B.3.2 Podporovat prostřednictvím vzdělávacích programů pedagogy MŠ ve využívání kvalitní a průběžné pedagogické diagnostiky jako specifické formy formativního hodnocení	V rámci implementace RVP a v součinnosti s OPŘO	Průběžně do roku 2025		
	B.3.3 Podporovat časové překrývání činnosti dvou učitelů v jedné třídě MŠ, a to v rozsahu 2,5 hodiny denně, podporovat rozšíření provozu MŠ	RVP PV, Novela právního předpisu	2019		

	B.3.4 Poskytovat metodickou podporu učitelům v MŠ v návaznosti na změny RVP PV	Počet proškolených učitelů (ONIV)	Do roku 2020		
	B.3.5 Podpora materiálního vybavení MŠ pro rozvoj vzdělávání	Hodnocení ČŠI ve výroční zprávě	Do roku 2022		



C. Základní vzdělávání

Prioritní cíle v oblasti základního vzdělávání vycházejí ze Strategie 2020 preferující omezení vnější diferenciací v základním vzdělávání a jsou v souladu s Programovým prohlášením vlády z června 2018, jehož cíle je zasadit se o maximální rozvoj potenciálu každého žáka. Stále přetrvávajícím problémem základního vzdělávání ovlivňujícím kvalitu vzdělávání především na druhém stupni základních škol je selekce – výběrovost škol a tříd a odchody žáků ze základních škol do různých výběrově zaměřených tříd a vysoký podíl žáků, kteří pokračují v plnění PŠD v nižších stupních na 6 a 8letých gymnáziích. Obecně lze říci, že výsledky JPZ a výsledky MZ ukazují, že žáci víceletých gymnázií dosahují v celoplošných, srovnatelných zkouškách v průměru ve všech předmětech nejlepších výsledků. Z provedených zjišťování výsledků žáků 5. ročníků základních škol a 9. ročníků základních škol a odpovídajících ročníků víceletých gymnázií však vyplývá, že někteří žáci víceletých gymnázií nepředstavují kvalitativní špičku testované populace a že víceletá gymnázia, kterých je příliš mnoho, již nejsou určena především pro nadané děti, což bylo původně jejich posláním.

Dalším z problémů vzdělávání na 2. stupni je přetrvávající nedostatek výukových aktivit vázaných na pozdější profesní život žáků a nedostatek podpory pro odpovědné profesní a kariérní rozhodování. ZŠ by měla na 1. stupni nabízet kvalitní **polytechnické vzdělávání**, na 2. stupni zajistit jeho rozvoj a především upevnění vědomostí a dovedností, navíc vytvářet žákům příležitosti pro odpovědné kariérní rozhodování širším uplatněním kvalitního kariérového poradenství (volba povolání nebo dalšího vzdělávání), zařazením výukových aktivit představujících jednotlivé profese, odvětví a využití školních poznatků v životě a v práci (motivace pro vzdělávání a přípravu na povolání) a koncepčním důrazem na matematiku a polytechnické vzdělávání (konkrétně zaměřená motivace pro vzdělávání a přípravu na technická povolání v segmentu ohroženém nedostatkem kvalifikovaných pracovníků a odborníků).

Problém úrovně 2. stupňů základních škol není jen v odchodech části žáků ZŠ na víceletá gymnázia. Problémem je také nedostatečná vybavenost škol (oproti víceletým gymnáziím), chybějící učitelé obecně a zejména ti s potřebnou aprobační k výuce a přetrvávající výchovné problémy některých žáků, kteří výuku ostatních problematizují a na jejichž zvládnutí nejsou učitelé dostatečně připraveni. Roli zde hraje i postupné vyhledávání menších obcí a s tím související menší naplněnost škol v těchto obcích, jejímž důsledkem může být problematické zajištění aprobované výuky předmětů.

Dosavadní zkušenosti s uplatňováním společného vzdělávání, které mělo umožnit širší zapojení žáků se speciálními vzdělávacími potřebami do hlavního vzdělávacího proudu, ukazují, že vedle pozitivních efektů inkluze je třeba vnímat a citlivě posuzovat také efekty, které (přes zvyšující se finanční nároky) ovlivňují výsledky vzdělávání. V následujícím období je proto účelné provést věcnou i finanční revizi principů společného vzdělávání s cílem eliminovat nedostatky systému inkluzivního vzdělávání (extenzivní růst počtu podpůrných opatření vyšších stupňů, výrazné mezikrajové rozdíly,⁴¹ zvyšující se byrokracie, někdy neefektivní spolupráce asistentů pedagoga s učitelem, značné finanční dopady). Při revizi principů společného vzdělávání je nutné zbavit stigmat vzdělávání ve skupinách podle vzdělávacího potenciálu a posílit zejména složku sociální inkluze, umožnit žákům trávit společný čas v rámci všech aktivit, ale nebránit efektivní podpoře nadaných a motivovaných.

Tématem k řešení by také měla být oblast prevence a včasné intervence výskytu rizikového chování a problémů výchovného rázu zejména u žáků na 2. stupni ZŠ, které někdy znemožňují vzdělávání většinové části třídy. Zvýšenou pozornost je ale třeba také věnovat krajovým rozdílům v rámci PŠD. Krajové disparity ve výsledcích vzdělávání vůči ostatním krajům jsou markantní v Ústeckém a Karlovarském kraji (ale i v některých dalších částech jiných krajů). Vzhledem k tomu, že část žakovské populace zmíněných krajů má problémy s navazujícím středoškolským vzděláváním, je základní vzdělávání jedinou vzdělávací etapou, kterou (byť ne vždy úplně)

⁴¹ Kapitola Společné vzdělávání z pohledu regionů (Analýza společného vzdělávání za období 1. 9. 2016 – 31. 10. 2017), Problematika disparit v oblasti regionálního školství, MŠMT.

absolvují. Proto je třeba v těchto lokalitách zavést taková opatření, která by přispěla nejen ke zlepšení úrovně vzdělávání, ale někdy i ke zlepšení docházky do školy.

V souvislosti se zvyšující se mobilitou stále více narůstá počet žáků s nedostatečnou znalostí českého jazyka vstupujících do procesu vzdělávání. Jedná se nejen o žáky-cizince, ale také o žáky s českým občanstvím, kteří pobývali dlouhodobě v zahraničí a vrací se natrvalo zpět do ČR, a o žáky s českým občanstvím, jejichž mateřský jazyk není čeština. Plnohodnotná integrace těchto žáků do vzdělávacího systému a snižování školní neúspěšnosti je zásadní pro jejich budoucí zařazení do společnosti. V následujícím období bude tedy podpora žáků s nedostatečnou znalostí vyučovacího jazyka jedním z prioritních cílů.

Zároveň na evropské úrovni roste význam znalosti cizích jazyků. Se vzrůstajícími možnostmi mobility (s účelem vzdělávání nebo i zaměstnání) v rámci EU je kladen velký důraz na schopnost komunikace alespoň ve dvou cizích jazycích. Vícejazyčnost přispívá nejen k lepšímu porozumění ostatním kulturám a tím i k rozvoji vnímání vlastního občanství a demokratických kompetencí, ale i ke zvyšování šancí na uplatnění absolventů škol a k rozvoji dynamických příhraničních oblastí. Nadále bude cílem nejen zachování povinnosti výuky dvou cizích jazyků v ZŠ, ale i budování návaznosti a lepší dostupnosti v oblasti jazykového vzdělávání. Nadále bude naplňován cíl Strategie 2020 srozumitelněji popsat cíle vzdělávání pokračováním revize Rámcového vzdělávacího programu pro základní vzdělávání (dále jen „RVP ZV“) zahájené v období předcházejícího dlouhodobého záměru. Základním cílem je připravit moderní kurikulum, které reaguje na nové společenské potřeby i na vybrané problémy, které byly ve stávajícím vzdělávání identifikovány. Úkolem probíhající revize je nově, jednoznačně a závazně vymezit rozsah a obsah vzdělávání společný pro všechny, který by měl být základem pro individuální rozvoj každého žáka. Změny mají přispět k tomu, aby žáci dosahovali požadovaných výsledků vzdělávání, byli vybaveni dovednostmi a postoji potřebnými pro odpovědné kariérní rozhodování, potřebnými k celoživotnímu vzdělávání a byli připraveni řešit problémy, přizpůsobovat se změnám a vyrovnávat se s jejich dopady.

Významným obohacením didaktických postupů bude postupující digitalizace vzdělávání a důraz na rozvoj inforatického myšlení.

S ohledem na demografický vývoj a jeho predikci bude potřeba v období Dlouhodobého záměru 2019-2023 také motivovat zřizovatele k důslednému systematickému řízení kapacit ZŠ, aby v období demografických poklesů využívali momentálně dočasně uvolněné kapacity budov škol pro jiné vzdělávací účely.

Graf č. 16: Demografický vývoj počtu žáků ve věku 6 – 10 let v krajích ČR do roku 2023

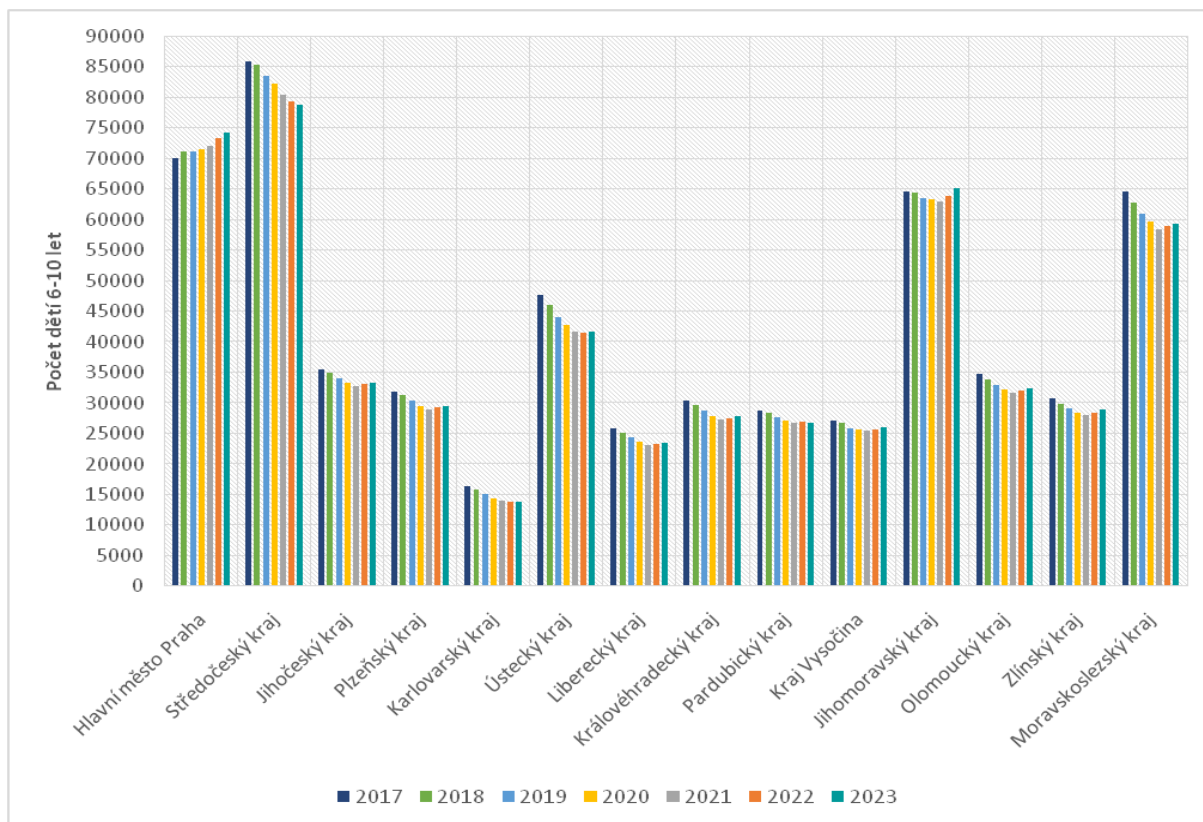

Zdroj: ČSÚ (2017), vlastní zpracování (2018 - 2023)

Graf č. 17: Demografický vývoj počtu žáků ve věku 11 – 14 let v krajích ČR do roku 2023

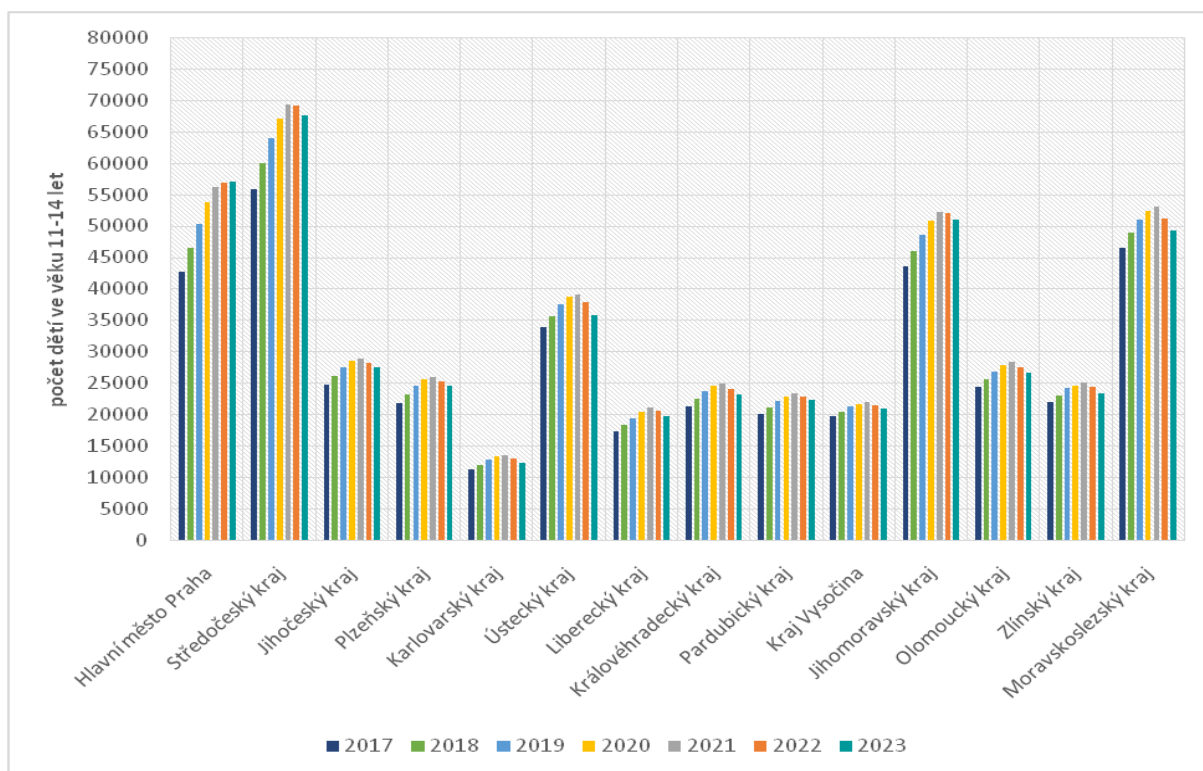

Zdroj: ČSÚ (2017), vlastní zpracování (2018 - 2023)

Prioritní cíle

- Zvýšit kvalitu vzdělávání, zejména na 2. stupni základního vzdělávání
- Omezovat vnější diferenciaci a podporovat desegregaci v základním vzdělávání
- Odstraňovat v maximální možné míře disparity v průběhu a podmínkách vzdělávání žáků na základním stupni vzdělávání napříč regiony se zaměřením na oblasti s přítomností sociálně vyloučených lokalit
- Podporovat integraci žáků s nedostatečnou znalostí vyučovacího jazyka
- Zavést pravidelné testování žáků základních škol

Zvýšit kvalitu vzdělávání, zejména na 2. stupni základního vzdělávání

Hlavním strategickým cílem bude ve spolupráci s fakultami připravujícími budoucí učitele nalézt co možná nejefektivnější řešení situace nedostačujících personálních kapacit základních škol. Systematické řešení vážné situace nedostatku (kvalitních) učitelů je předpokladem účelnosti ostatních níže navržených opatření.

Jedním z prvků řízení kvality základního vzdělávání je Rámcový vzdělávací program pro základní vzdělávání (dále jen „RVP ZV“) a jeho revize. RVP ZV musí obsahovat cíle vzdělávání, jednoznačně formulovanou a reálnou koncepci a strategii implementace kurikula základního vzdělávání, tedy přenos změn do škol. Při přípravě změn RVP ZV budou brány v úvahu zjištění o výsledcích žáků 5. a 9. ročníků ZŠ a názory odborné veřejnosti.

Ve spolupráci s NÚV budou vytvořeny modelové ŠVP, metodická doporučení tak, aby byla zachována autonomie škol v práci s obsahem vzdělání a metodami vzdělávání. Modelové ŠVP pomohou školám tím, že nebude nutné přepisovat stávající ŠVP.

V souvislosti s implementací inovovaného kurikula bude potřeba systematicky podporovat učitele efektivními programy dalšího vzdělávání s využitím individuálních projektů systémových - Podpora budování kapacit pro rozvoj základních pre/gramotností v předškolním a základním vzdělávání a Systém podpory profesního rozvoje učitelů a ředitelů.

Významné budou aktivity síťování škol a šíření dobré praxe moderními vzdělávacími programy, které budou využívat záznamů excelentních hodin, projektů nebo jiných vzdělávacích aktivit. Takové programy dalšího vzdělávání bude žádoucí nabízet on-line s dosahem na co nejvíce pedagogů v regionech. Celý vzdělávací proces se bude vyvíjet směrem k rozšířené digitalizaci vzdělávání žáků i pedagogů druhého stupně základních škol.

Nutné je propojení kurikula se systémem hodnocení a monitoringu. Na inovovaný RVP ZV musí navázat kritéria hodnocení ČŠI, požadavky na školy (mj. kurikulum) a hodnocení škol (kritéria hodnocení ČŠI). Pro podporu dosahování výsledků vzdělávání podle kurikula bude nezbytné vést učitele k využívání a ovládnutí postupů kritériálního a formativního hodnocení, které podporuje učení (podrobněji v kapitole F. Hodnocení žáků, škol a školského systému). Dalšími faktory ovlivňujícími kvalitu vzdělávání jsou infrastruktura a materiální vybavenost škol. Nástrojem pro zajištění kvalitativního zlepšení především ve strukturálně postižených regionech budou projekty zjednodušeného výkaznictví (tzv. šablony).

Faktorem ovlivňujícím důležitost základního vzdělání pro pozdější život a profesní uplatnění žáků je jeho obsah. Zaměření obsahu a metodicky dobře zvládnutých výukových aktivit musí reflektovat potřebu udržet a zvyšovat motivaci žáků ke vzdělávání po přechodu z 1. stupně vzdělávání. Obsah i metody dále musí zohlednit využitelnost vzdělání v životě i v práci a to tak, aby tyto vazby byly žákům srozumitelné a aby vnímali jednoznačné vazby mezi školním vzděláváním, vlastní profesní/kariérou a svým pozdějším životem.

Nástrojem k dosažení uvedených změn budou mimo jiné metodické kabinety s možností přímé metodické podpory konkrétních učitelů (jako výstup projektu Systém podpory profesního rozvoje učitelů a ředitelů), zvýšení ONIV pro kvalitní materiální zajištění vzdělávání (a to jak ze strany státu, tak ze strany zřizovatelů škol, tak při využití projektů zjednodušeného výkaznictví - šablony). Výhodiskem změn v základním vzdělávání i podpory pedagogů základních škol budou zjištění z pravidelného testování žáků základních škol. Bude provedena konceptualizace testování tak, aby testování přinášelo zpětnou vazbu o výsledcích vzdělávání na úrovni systému i jednotlivých žáků.

Omezovat vnější diferenciaci a podporovat desegregaci v základním vzdělávání

Bude provedena věcná a finanční revize inkluzivního vzdělávání prostřednictvím novelizací zákona č. 561/2004 Sb. a vyhlášky č. 27/2016 Sb., o vzdělávání žáků se speciálními vzdělávacími potřebami a žáků nadaných, s cílem:

- Snížit administrativu spojenou s inkluzivním vzděláváním;
- vytvořit limity pro nejvyšší povolené počty pedagogických pracovníků (včetně asistentů pedagoga) na jednu třídu;
- v případě přijetí změny školského zákona stanovit nárokovou finanční náročnost podpůrných opatření pro žáky se SVP tak, aby nedocházelo k neúčelným hrazením podpůrných opatření; zodpovědnost v této věci bude delegována na ředitele škol a ŠPZ;
- umožnit základním školám zřízeným podle § 16 odst. 9 školského zákona zřizovat třídy pro žáky i s jiným druhem postižení, přičemž nebudou moci zařazovat žáky s mentálním postižením do tříd zřízených pro žáky bez mentálního postižení;⁴²
- na základě analýzy finančního zajištění základních škol zřízených podle § 16 odst. 9 školského zákona nastavit hlavní parametry jejich další finanční podpory.

Odstraňovat v maximální možné míře disparity v průběhu a podmínkách vzdělávání žáků na základním stupni vzdělávání napříč regiony se zaměřením na oblasti s přítomností sociálně vyloučených lokalit

Nadále bude podporováno vzdělávání v ZŠ v sociálně vyloučených lokalitách, aby byl využit potenciál dětí ze sociálně znevýhodněného prostředí a snížil se vliv případně nežádoucího rodinného zázemí na volbu jejich vzdělávací dráhy. Bude také posilovat podpora vzdělávání v mateřských školách, zapojení co největšího počtu dětí do předškolního vzdělávání a spolupráce se základními školami s cílem vytvořit předpoklady pro základní vzdělávání. V této oblasti bude třeba přijmout některá nadstandardní opatření zejména v personální oblasti (dobří učitelé s kvalifikační psychologickou a speciálně pedagogickou nadstavbou) a v oblasti spolupráce s pracovníky v sociální sféře (zejména obce a MPSV).

Podporovat integraci žáků s nedostatečnou znalostí vyučovacího jazyka

Nutné je také podpořit začleňování žáků s nedostatečnou znalostí vyučovacího jazyka v základním vzdělávání, jejichž počet se stále zvyšuje. Ke zlepšení situace v této oblasti je třeba nastavit jednotný systém podpory škol k zajištění efektivního vzdělávání žáků s nedostatečnou znalostí vyučovacího jazyka a jejich zapojení do vzdělávacího systému a společnosti. V následujícím období bude připraven a pilotně odzkoušen nástroj pro zjišťování úrovně českého jazyka u žáků s odlišným mateřským jazykem (dále jen „OMJ“) za účelem stanovení jazykové podpory. Na základě diagnostiky bude žákům s OMJ poskytnuta podpora ve formě výuky češtiny jako druhého jazyka, pro kterou bude připraveno kurikulum. Současně bude potřeba zajistit vzdělávání pro uživatele diagnostického nástroje. Služby adaptačních koordinátorů a tlumočnicků budou postupně rozšiřovány tak, aby uspokojily poptávku všech škol.

⁴²U každého žáka s kombinovaným postižením je primárně stanoven převládající druh postižení, dle něj je zařazen do školy/třídy. Stále platí: žáci bez mentálního postižení se nevzdělávají ve školách/třídách určených pro žáky s mentálním postižením. Co se týká stupňů PO v jedné třídě, není legislativně omezeno, obecně platí, že žáci s potřebou 4. a 5. stupně PO se ve většině případů vzdělávají ve školách/třídách zřizovaných podle §16 odst. 9, školského zákona.

Graf č. 18: Počty žáků přecházejících na víceletá gymnázia z 5. ročníků ve školním roce 2014/15 a 2016/17

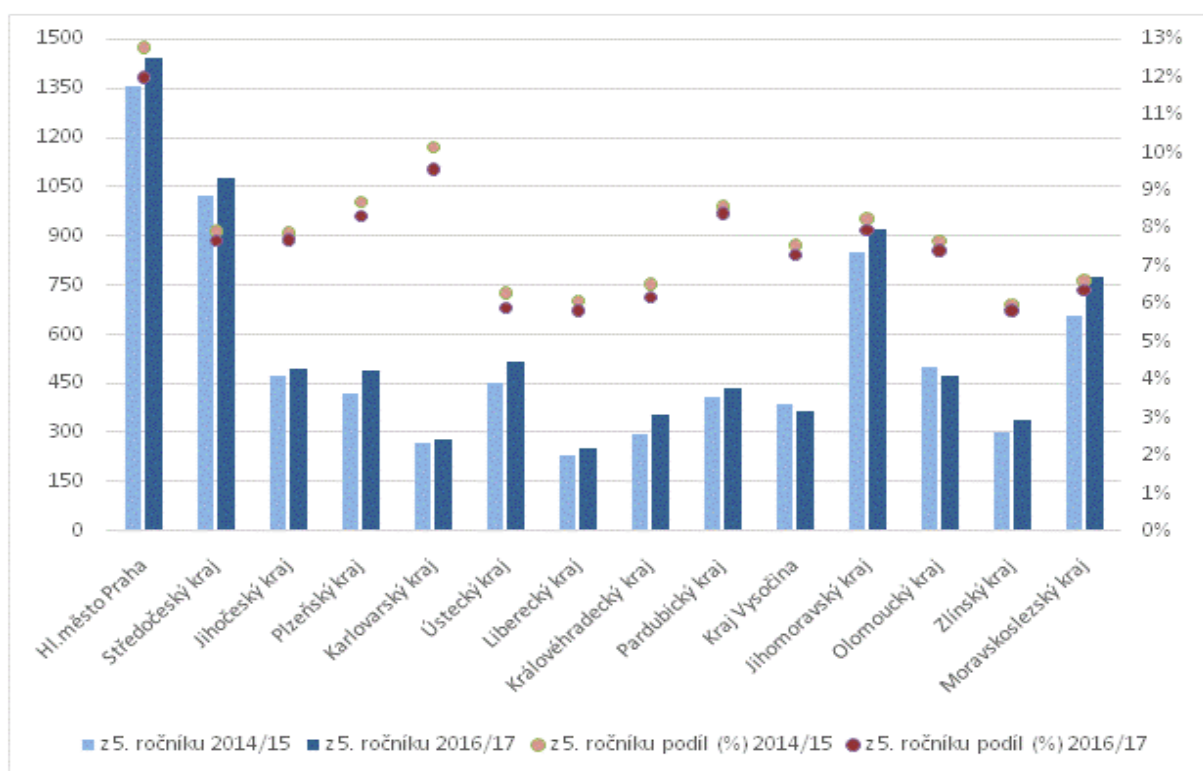

Zdroj: MŠMT

Graf č. 19: Počty žáků přecházejících na víceletá gymnázia ze 7. ročníků ve školním roce 2014/15 a 2016/17

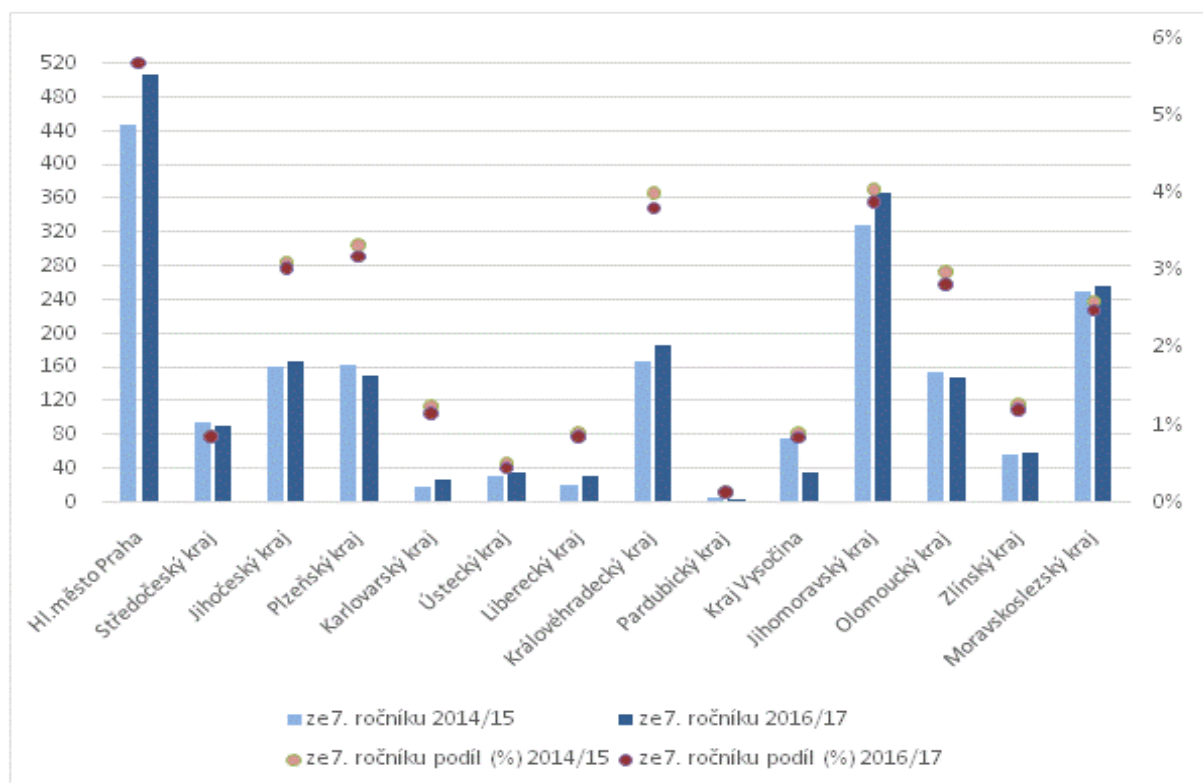

Zdroj: MŠMT

Cíl	Opatření	Kritéria	Termín	Zdroj financování	Dotčené subjekty
C.1 Zvýšit kvalitu vzdělávání, zejména na 2. stupni základního vzdělávání	C.1.1 Nalézt efektivní řešení situace nedostačujících personálních kapacit základních škol, propadu podílu kvalifikovaných a aprobovaných učitelů	Dohoda o dlouhodobém společném koordinovaném postupu MŠMT a fakult připravujících učitele	2021	Státní rozpočet	MŠMT, fakulty připravující učitele
	C.1.2 Revidovat a zjednodušit RVP ZV (a zapojit odbornou veřejnost do přípravy změn RVP) zejména v oblasti matematiky, českého jazyka a cizích jazyků, ale i přírodních věd, informatiky a polytechnického vzdělávání	Vydání revidovaných RVP	2021	Státní rozpočet, ESIF	MŠMT
	C.1.3 Začleňovat nové technologie do výuky, podporovat využívání digitální technologie s důrazem na rozvoj digitálních kompetencí a informatického myšlení žáků	Vydání revidovaných RVP Hodnocení ČŠI ve výroční zprávě	2021		
	C.1.4 Připravit modelové ŠVP, ve spolupráci s NÚV, pro základní vzdělávání při zachování autonomie škol v práci s obsahem vzdělávání a metodami vzdělávání	Zveřejnění modelového ŠVP např. na metodickém portálu RVP	2022		
	C.1.5 Systematicky podporovat vzdělávací nabídkou NIDV učitele při implementaci inovovaného kurikula, dokončit nové vzdělávací programy profesního rozvoje pedagogů základních zaměřené na podporu implementace inovovaného kurikula v oblastech matematiky, přírodních věd, digitální gramotnosti, českého jazyka, cizího jazyka a společenskovedního vzdělávání	Dokončené programy profesního rozvoje pedagogů zaměřené na podporu implementace inovovaného kurikula v oblastech matematiky, přírodních věd, digitální gramotnosti, českého jazyka, cizího jazyka a společenskovedního vzdělávání (6 programů)	od 2021		NIDV
	C.1.6 Připravit komplexní analýzu vzdělávání na 2. stupni ZŠ a navrhnout soubor opatření pro zvýšení kvality vzdělávání a zlepšení výsledků vzdělávání na 2. stupni ZŠ	Analýza problémů 2. stupně ZŠ, soubor opatření	2019		
	C.1.7 Navrhnout nástroje pro zvýšení kvality vzdělávání na 2. stupni ZŠ: <ul style="list-style-type: none"> • Zřízení metodických kabinetů • Zvýšení ONIV na podporu výuky • Více peněz zřizovatelům na materiální výbavu základních škol (výukové materiály, pomůcky apod.) • Kvalifikovaní a aprobovaní učitelé (stipendia, platy apod.) • Pomoc (revize) s důsledky inkluze Programy profesního rozvoje pedagogů zaměřené na podporu implementace formativního hodnocení v každodenní praxi škol (viz kapitole F. Hodnocení žáků škol a školského systému)	Projekty zjednodušeného výkaznictví (šablony), rozšíření metodického portálu RVP, zřízení metodických kabinetů	2021		

	C.1.8 Zavést pravidelné testování žáků základních škol: <ul style="list-style-type: none"> • Připravit a se sociálními partnery projednat koncepci testování žáků základních škol • Provést první testování žáků základních škol podle koncepce 	Koncepce testování Provedení prvního testování podle koncepce	2020 2023	Státní rozpočet	MŠMT, jednotlivé školy
C.2 Omezovat vnější diferenciaci a podporovat desegregaci v základním vzdělávání	C.2.1 Provést věcnou a finanční revizi společného vzdělávání	Zpráva o dopadech současného stavu společného vzdělávání	2019	Státní rozpočet	MŠMT
	C.2.2 Zjednodušit možné formální a byrokratické postupy pro aplikaci společného vzdělávání	Úprava právních předpisů	2020		
	C.2.3 Zavést standardy pro diagnostické posuzování rozsahu a druhu podpůrných opatření	Návrh standardů a jejich ověření v praxi	2023		
	C.2.4 Navrhnout opatření pro nadužívání služeb ŠPZ – iniciovat jednání k zavedení systému, který povede k monitoringu užívání/nadužívání služeb ŠPZ na základě jedinečného kódu žáka	Návrh systému	2020		
C.3 Odstraňovat v maximální možné míře disparity v průběhu a podmínkách vzdělávání žáků na základním stupni vzdělávání napříč regiony se zaměřením na oblasti s přítomností sociálně vyloučených lokalit	C.3.1 Analýza příčin nedokončeného stupně základního vzdělání žáků ZŠ	Tematická zpráva ČŠI	2019	Státní rozpočet, ESIF	MŠMT, ČŠI, MPSV, MMR, MF, MV, OSPOD
	C.3.2 Dohodnout společný postup s MPSV, MMR, MF, MV ke zlepšení situace žáků ZŠ ve strukturálně postižených regionech s cílem zvýšení vzdělanosti osob žijících v těchto regionech	Dohoda o spolupráci	2019		
	C.3.3 Cíleně podporovat ZŠ ve strukturálně postižených regionech: <ul style="list-style-type: none"> • Zvýšení ONIV na podporu výukových aktivit • Kvalifikovaní a aprobovaní učitelé (stipendia, platy, příplatky apod.) • Cílená metodická podpora pro zkvalitňování výsledků nejslabších žáků • Motivační programy pro vedení škol, které se problému nedostatečné sociální integrace systematicky věnují • Budování personálních kapacit škol ve strukturálně postižených regionech s cílem dosažení zlepšení výsledků vzdělávání u (alespoň 20 % nejslabších) žáků • Výrazná spolupráce s orgány OSPOD (docházka do školy, opatření sociální povahy při absencích žáka apod.) 	Zlepšení výsledků (20 % nejslabších) žáků v mezikrajovém srovnání	2023		
C.4 Podporovat integraci žáků s nedostatečnou znalostí vyučovacího jazyka	C.4.1 Nastavit jednotný systém jazykové podpory pro školy vzdělávající žáky s nedostatečnou znalostí vyučovacího jazyka	Návrh systému jazykové podpory, novelizace právních předpisů	2021		
	C.4.2 Připravit kurikulum češtiny jako druhého jazyka, které zajistí, že cíle a obsah jazykové přípravy pro žáky s nedostatečnou znalostí vyučovacího jazyka budou na všech školách jednotné.	Vytvoření metodiky + nabídka dalšího vzdělávání pedagogických pracovníků	2021		

D. Střední vzdělávání

Střední vzdělávání v souladu se školským zákonem rozvíjí vědomosti, dovednosti, schopnosti, postoje a hodnoty získané v základním vzdělávání důležité pro osobní rozvoj jedince. Ve středním vzdělávání rozlišujeme všeobecné vzdělávání, které poskytuje obsahově širší všeobecné vzdělání a odborné vzdělávání spojené se všeobecným vzděláním a které současně připravuje pro výkon povolání nebo pracovní činnosti. Cílem středního odborného vzdělávání je tak připravit absolventa na kvalifikovaný výkon povolání a pracovních činností a příp. na jeho další vzdělávání, současně má vytvářet předpoklady pro kvalitní a plnoprávný život, celoživotní učení, samostatné rozhodování a získávání informací. V nárocích na střední vzdělávání se tak odráží potřeba zaměřit se na posilování společných prvků všeobecného základu ve středním vzdělávání, kladení důrazu na rozvoj klíčových kompetencí nejen s ohledem na dlouhodobé uplatnění na trhu práce a další vzdělávání, vytváření vhodných podmínek pro snazší přechod absolventů do zaměstnání, ale také usnadňování přechodu žáků zdravotně a sociálně znevýhodněných do vyššího odborného nebo vysokoškolského vzdělávání. V souvislosti v procesem digitalizace a robotizace výrobních procesů se taky předpokládá, že některé obory vzdělání postupně zaniknou a nahradí je obory vzdělání připravující na nově vznikající profese.

V posledních letech se střední vzdělání v souvislosti s demografickým vývojem potýkalo s postupným poklesem počtu žáků. Od školního roku 2016/2017, jak již bylo naznačeno v předchozím Dlouhodobém záměru, tento trend ustává a postupně dochází k navyšování počtu žáků, které by mělo dle prognóz trvat do roku 2025.

Graf č. 20 : Vývoj počtu osob ve věku 15-19 let v krajích ČR (2017-2030)

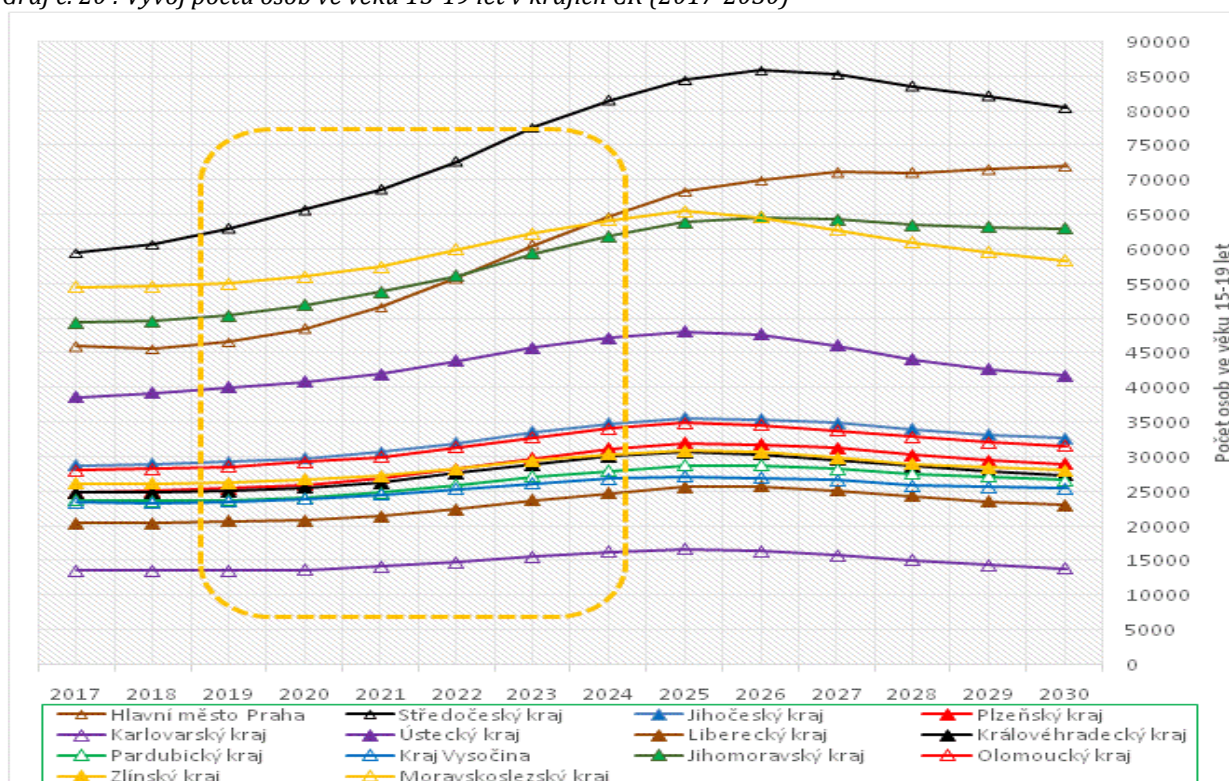

Zdroj: ČSÚ (2017), vlastní zpracování (2018 - 2030)

V roce 2015 bylo dosaženo minima v počtu přijímaných 15letých a tím by měl být ukončen propad v počtech žáků přicházejících do středních škol. Pokles počtu žáků přijatých do oborů středního vzdělání trvá několik let a jeho vliv se v současnosti projevuje na poklesu počtu absolventů oborů vzdělání spolu s narůstajícím podílem přijímaných studentů do vysokoškolského studia z absolventů maturitních oborů, to vyvolává nespokojenost zaměstnavatelů, zejména v souvislosti s oživováním ekonomiky a nárůstem potřeby nových pracovníků. Nárůst počtu žáků však bude nerovnoměrný, největší vzrůst počtu žáků do roku 2024 lze očekávat v krajích Středočeském, hl.

m. Praha a kraji Jihomoravském, naopak jen málo se projeví v kraji Karlovarském, Libereckém, Ústeckém, Jihočeském.

Graf č. 21: Demografický vývoj patnáctiletých

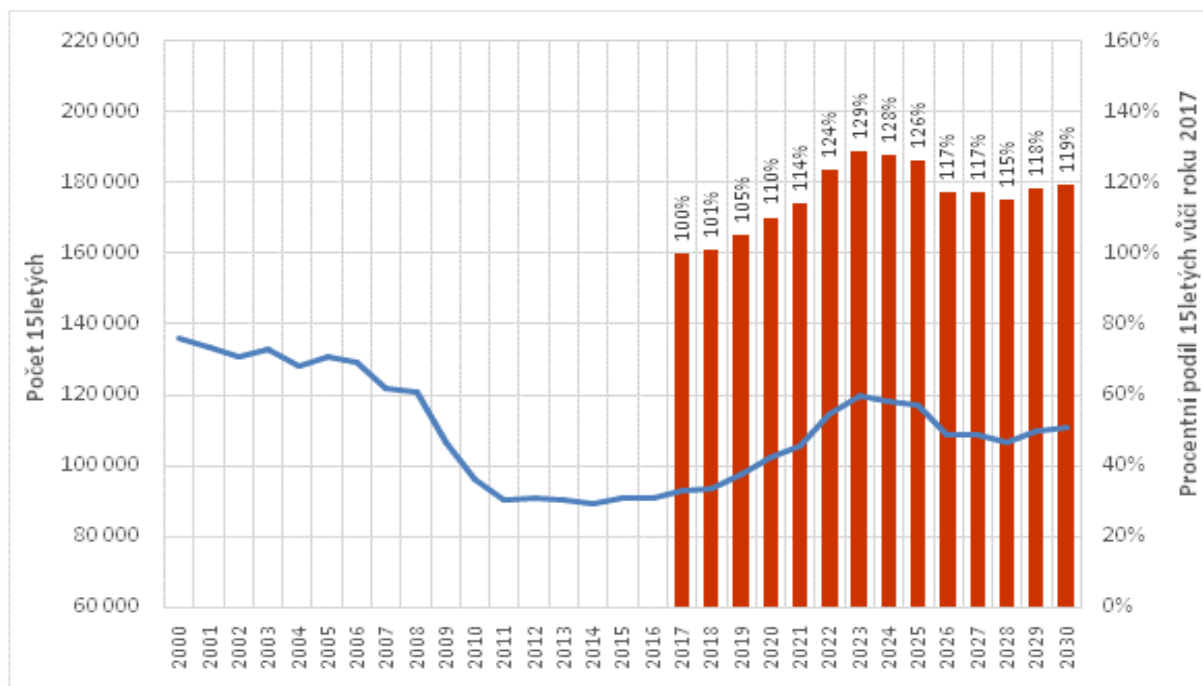

Zdroj: NÚV

Míra nezaměstnanosti absolventů

Se snižující se mírou nezaměstnanosti v celé populaci koresponduje i vývoj podílu nezaměstnaných absolventů.⁴³ Od roku 2014 se soustavně snižuje míra nezaměstnanosti absolventů ve všech kategoriích dosaženého vzdělání. V dubnu 2018 bylo evidováno pouze 2685 nezaměstnaných čerstvých absolventů středních a vyšších odborných škol (míra nezaměstnanosti 3,5 %). Podíl nezaměstnaných absolventů se výrazně neliší od celostátního průměru a lze konstatovat, že absolventi přestávají být (alespoň v současné situaci) rizikovou skupinou z hlediska uplatnitelnosti na trhu práce.⁴⁴

⁴³ Viz Příloha č. 3 (Graf XII a XIII) Absolventi ve středním a vyšším odborném vzdělávání podle stupně dosaženého vzdělání po krajích a oborech vzdělání.

⁴⁴ Viz Příloha č. 3 (Graf XIV - XVII) Uplatnitelnost absolventů na trhu práce podle kategorií dosaženého vzdělání.

Graf č. 22: Míra nezaměstnanosti čerstvých absolventů v letech 2012 - 2018

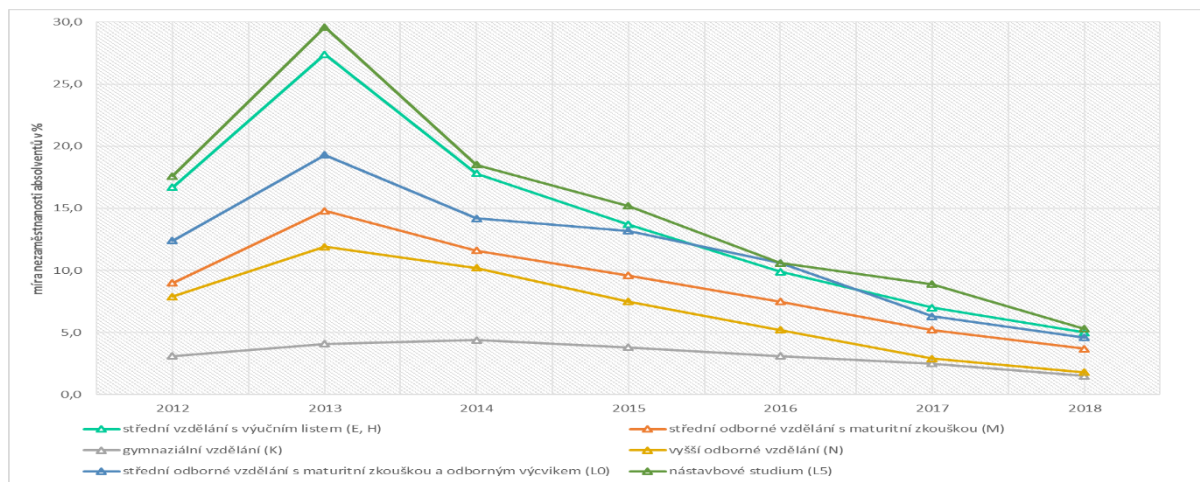

Zdroj: NÚV

Prioritní cíle

- Inovovat soustavu oborů vzdělání a revidovat rámcové vzdělávací programy středního vzdělávání
- Zdokonalit systémy přijímacího řízení a ukončování středoškolského vzdělávání
- Zvýšit zapojení zaměstnavatelů a věcně příslušných resortů
- Snížit riziko předčasných odchodů ze vzdělávání

Inovovat soustavu oborů vzdělání a revidovat rámcové vzdělávací programy středního vzdělávání:

Inovace oborové soustavy

V souladu se školským zákonem byla v roce 2005 zavedena dvoustupňová tvorba kurikula, systém tvořící rámcové vzdělávací programy. Odborné kompetence jsou vymezeny na základě kvalifikačních požadavků na povolání nebo skupinu příbuzných povolání, které jsou formulovány sférou práce. Východiskem pro odborné kompetence absolventa jsou profesní profily a Integrovaný systém typových pozic. Původních 823 oborů vzdělání zařazených do oborové soustavy bylo redukováno na cca jednu třetinu.

V posledních letech důsledkem postupné automatizace a digitalizace výrobních technologií dochází k výrazným proměnám na trhu práce v požadavcích na absolventy středního odborného vzdělávání. Do soustavy oborů vzdělání jsou nově zařazovány obory vzdělání, které jsou požadovány trhem práce, a zůstávají zařazeny obory vzdělání, které již nejsou trhem práce vyžadovány. Cílem novace oborové soustavy je především oborovou soustavu zpřehlednit, zjednodušit a vydefinovat obory vzdělání, ve kterých mají být žáci připravováni v úzké spolupráci se zaměstnavateli.

V souladu s vyhlášeným pokusným ověřováním organizace a průběhu modelu vzdělávání umožňujícího dosažení středního vzdělání s výučním listem a středního vzdělání s maturitní zkouškou podle vybraných rámcových vzdělávacích programů oborů středního vzdělání kategorie stupně dosaženého vzdělání L a H ve vybraných středních školách bude do soustavy oborů vzdělání zařazena kategorie oborů vzdělání, které umožní ve třetím ročníku získat výuční list a ve čtvrtém ročníku maturitní zkoušku. Vyhlášení pokusného ověřování z roku 2012 představuje jednu z možností, jak aplikovat § 58 odst. 5 zákona č. 561/2004 Sb., ve znění zákona č. 472/2011 Sb., do praxe. Intenzivní zájem škol, zapojit se do pilotního ověřování modelu L a H inicioval od vyhlášení v roce 2012 vydání celkem devíti dodatků Vyhlášení pokusného ověřování organizace a průběhu modelu L a H, kterými byl navýšen počet zúčastněných z původních sedmi na 60 středních škol. Zapojením nových středních škol se v rámci pokusného ověřování modelu L a H také rozšířil seznam dvojic ověřovaných komplementárních oborů kategorie vzdělání La kategorie vzdělání H, z původních devíti v roce 2012 na 27 dvojic oborů k 1. 9. 2018.

Na základě výše uvedených důvodů je účelné připravit návrh soustavy oborů vzdělání, která bude v dohodě s příslušnými decizními orgány a zástupci zaměstnavatelů lépe reagovat na výše zmíněné trendy uplatnění absolventů středních škol.

Revize rámcových vzdělávacích programů

V roce 2016 byl schválen materiál "Návrh revize soustavy oborů a RVP středního odborného vzdělávání", který popisuje celkové pojetí revizí RVP založené na očekávaných výsledcích učení včetně propojení se soustavou kvalifikací NSK.

V první polovině roku 2017 byly zpracovávány podrobné analýzy vzdělávacích oblastí RVP definující témata, která musí být aktualizována ve vazbě na požadavky trhu práce a provázanost s kvalifikacemi v NSK. Cílem je lepší uplatnění absolventů na trhu práce a zajištění dostatečné adaptability v prostředí moderního průmyslu. Obsahová aktualizace odborné složky vzdělávání v RVP proběhla v roce 2018, na ni navazuje revize RVP zaměřená i na aktualizaci oborové struktury v provázanosti na potřeby trhu práce i v souvislosti s digitalizací a robotizací nejen výrobní sféry. Revize RVP pro střední vzdělávání ve všeobecné složce vzdělávání budou navazovat na revize RVP základního vzdělávání. Součástí bude nastavení možnosti propojení školních vzdělávacích programů s NSK na základě výstupů systémového projektu Modernizace odborného vzdělávání. U všech oborů bude zvážen a zapracován při revizích RVP průmět digitálních technologií do obsahu vzdělání.

Zdokonalit systémy přijímacího řízení a ukončování středoškolského vzdělávání:

Snížit administrativní a organizační náročnost systému přijímacího řízení

Do většiny oborů vzdělání s MZ (mimo umělecké obory s talentovou zkouškou) byla od roku 2017 plošně zavedena povinnost konání centrálně zadávané jednotné zkoušky v 1. kole, a to formou písemných testů z českého jazyka a literatury a z matematiky. Platný model jednotné zkoušky předpokládá dva řádné termíny a dva termíny náhradní pro čtyřleté (včetně nástavbových), šestileté a osmileté obory vzdělání. Hranice úspěšnosti, které musí uchazeč dosáhnout pro úspěšné vykonání jednotné zkoušky, není státem centrálně stanovena a její zavedení se nepředpokládá. Zavedení tzv. cut-off score v rámci dnešní podoby jednotné přijímací zkoušky vnímá MŠMT jako umělou překážku přístupu ke vzdělání, nikterak neřešící jednu z hlavních příčin, kterou je přebytek nabídky středoškolských maturitních oborů i jejich nevhodná struktura v některých krajích. Největší dopady by zavedení nepodkročitelné hranice úspěšnosti mělo ve dvou skupinách regionů: a to v krajích s nízkým socioekonomickým a vzdělanostním zázemím – Ústeckém, Moravskoslezském, Libereckém, a Karlovarském a dále ve Středočeském kraji, pro který funguje jako spádové vzdělanostní centrum Praha, a to zejména pro okresy Praha-východ a Praha-západ. Především v krajích s vyšší nezaměstnaností a nižší úrovní vzdělanosti by zavedení nepodkročitelné hranice úspěšnosti mohlo vést k dalšímu prohlubování rozdílů mezi kraji. Z hlediska uchazečů platí pravidlo, že se z každého písemného testu započítává v obou školách, do nichž uchazeč podal přihlášku, lepší výsledek. Vzhledem k dostatečné kapacitě u převážné části oborů vzdělání (kromě víceletých gymnázií) jsou i do těchto oborů vzdělání přijímání uchazeči s velmi nízkým bodovým hodnocením z písemných testů, obdobně se tak děje i u víceletých gymnázií v některých regionech.

Současný systém přijímacího řízení je z hlediska šancí uchazečů hodnocen jako komfortní, avšak za cenu vysoké administrativní, časové i finanční náročnosti. Konstrukce dvou řádných termínů a jednoho náhradního termínu ke každému z nich se ukazuje jako organizačně i finančně extrémně náročná, navíc výsledky uchazečů z let 2017 a 2018 neprokázaly významný vliv dvou termínů na pořadí uchazečů v rámci přijímacího řízení. Současný model započítání lepšího výsledku ze dvou termínů pro stanovení pořadí má vliv na přijetí pouze u několika uchazečů, nebo v některých případech dokonce pořadí pro přijetí vůbec neovlivnil. Počty uchazečů přihlášených k náhradnímu termínu jednotné přijímací zkoušky, zejména pak u víceletých gymnázií, byly velmi nízké.

V následujícím období by mělo dojít ke zvýšení efektivity přijímacího řízení a zejména ke snížení administrativní zátěže jak na straně středních škol, tak na straně CZVV. Dosažení stanoveného výsledku předpokládá některé legislativně-organizační a administrativní změny (např.

elektronické přihlášky, snížení počtu termínů zkoušek), které současně přispějí i ke snížení finanční náročnosti přijímacího řízení.

V současné době mají dle § 20 odst. 4 školského zákona možnost požádat o prominutí zkoušky z českého jazyka a literatury v rámci přijímacího řízení osoby, které získaly předchozí vzdělání ve škole mimo území České republiky. Tento stav se ukázal jako velmi nekomfortní pro ty uchazeče, kteří se v ČR vzdělávají velmi krátkou dobu, např. 1 školní rok. Tito pak o prominutí zkoušky požádat nemohou a jejich výsledky zejména u jednotné zkoušky v rámci přijímacího řízení jak z českého jazyka a literatury, tak i matematiky jsou touto neznalostí ovlivněny. Proto MŠMT předpokládá novelizovat školský zákon o možnost rozšířit okruh uchazečů, kteří budou moci o prominutí zkoušky z českého jazyka a literatury požádat.

Inovovat systém maturitních zkoušek

V současné době probíhají mezi MŠMT, asociacemi středních škol, sociálními partnery a zřizovateli diskuze nad dalšími změnami v systému státních MZ.

V krátkodobém horizontu do roku 2020 chce MŠMT prosadit v oblasti MZ následující změny:

- omezení zkoušek společné části MZ pouze na didaktické testy a převedení písemných prací a ústních zkoušek společné části MZ do profilové části MZ od školního roku 2020/2021 (tj. od jarního zkušební období 2021), přitom pro všechny obory vzdělání ukončené maturitní zkouškou bez rozdílu budou v roce 2021 povinné pouze 2 zkoušky (1. český jazyk a literatura, 2. volba žáka mezi cizím jazykem a matematikou),
- legislativní ukotvení ročního odkladu účinnosti 3 povinných zkoušek společné části MZ (1. český jazyk a literatura, 2. cizí jazyk, 3. matematika), tj. až od školního roku 2021/2022 (jarního zkušební období 2022), ve většině oborů vzdělání (tj. těch stanovených nařízením vlády vydaným k provedení § 78 odst. 4 školského zákona). Smyslem je realizovat tuto změnu pro všechny obory vzdělání od zkušební období, tedy gymnázia a lycea už nebudou o rok „předsunuta“. Tyto zkoušky budou konány pouze formou didaktického testu,
- stanovit konání 2 povinných zkoušek společné části MZ (1. český jazyk a literatura, 2. cizí jazyk) v oborech vzdělání neuvedených v nařízení vlády vydaným k provedení § 78 odst. 4 školského zákona od školního roku 2021/2022 (tj. od jarního zkušební období 2022), a to opět pouze formou didaktického testu,
- zavést novou nepovinnou zkoušku společné části MZ s názvem „Matematika rozšiřující“ od školního roku 2020/2021 (tj. od jarního zkušební období 2021).

Podpořit elektronizaci jednotné závěrečné zkoušky

Reforma závěrečné zkoušky v oborech **vzdělání s výučním listem** proběhla úspěšně za příznivé odezvy odborných škol a zaměstnavatelů. Cílem reformy bylo zajišťovat kvalitu vzdělávání žáků učebních oborů a prestiž učňovského školství. Sjednocení požadavků na obsah závěrečné zkoušky zvyšuje srovnatelnost výsledků vzdělávání v oborech vzdělání s výučním listem a má významný vliv na kvalitu přípravy žáků a jejich dobré uplatnění v praxi. Jednotná zadání vznikají v souladu s rámcovými vzdělávacími programy a kvalifikačním standardem. Jsou připravována ve spolupráci s učiteli ze škol a s odborníky z praxe nominovanými zaměstnavatelskými svazy. Internetový informační systém zahrnuje redakční systém pro týmovou tvorbu témat, úkolů a otázek pro zadání zkoušek, nástroje na sestavování zadání dle oborů a šablon, zveřejňování zkoušek a zadání, realizaci zkoušek na počítačích, sběr zpětné vazby atp.

V oborech vzdělání, které umožňují získat vzdělání s MZ i výučním listem, bude dokončeno ověřování postupného ukončování vzdělávání ve třetím ročníku jednotnou závěrečnou zkouškou a ve čtvrtém ročníku MZ.

Části systému IIS NZZ jsou postaveny na platformě Silverlight, jejíž vývoj byl již před několika lety ukončen a do roku 2020 bude ukončena i podpora ve všech běžných prohlížečích. Z tohoto důvodu MŠMT podpoří inovaci informačního systému nové závěrečné zkoušky (dále jen „NZZ“), aby mohl být i nadále využíván všemi uživateli. Za tímto účelem již byla provedena analýza stávajícího stavu systému a jeho požadavků, jejímž výsledkem je materiál „Analýza systému IIS NZZ“, dostupný v Národním ústavu pro vzdělávání (dále jen „NÚV“).

Zvýšit zapojení zaměstnavatelů a věcně příslušných resortů

Absolvent střední odborné školy, který vstupuje na trh práce, by měl být již v rámci vzdělávacího procesu připravován tak, aby byl dobře uplatnitelný, schopný pružně se adaptovat na nové podmínky, reagovat na nové tendence a trendy a aby byl připraven dále se rozvíjet a vzdělávat. K tomu je ovšem nezbytné dobře fungující propojení mezi sférou vzdělávání a světem práce, umožňující školskému systému reagovat na měnící se požadavky a potřeby trhu práce. Přitom je důležité, aby vazba byla oboustranná a komunikace mezi sférou práce a sférou vzdělávání byla funkční a efektivní. Vzhledem k tomu MŠMT iniciovalo uzavření dohody mezi zástupci zaměstnavatelů (Hospodářská komora ČR – dále jen „HK ČR“, Svaz průmyslu a dopravy ČR – dále jen „SP ČR“, Agrární komora ČR – dále jen „AK ČR“ a Konfederace zaměstnavatelských a podnikatelských svazů – dále jen „KZPS ČR“) o rozdělení odpovědnosti za jednotlivé oblasti počátečního odborného vzdělávání.

V souvislosti se zvyšováním kvality odborného vzdělávání bude i nadále probíhat inovace praktického vyučování ve vazbě na profesní uplatnění korespondující s vymezeným okruhem souvisejících povolání a očekávanými, zdůvodnitelnými potřebami trhu práce. Implementací prvků ECVET dojde k zavedení portfolia žáka, stanovení standardů pro hodnocení výsledků žáků na bázi kompetencí, včetně vytvoření vzorových formulářů s využitím jednotek učení. Součástí tohoto opatření bude vytvoření standardu kvality firemních a školních pracovišť, na kterých probíhá praktické vyučování. I nadále budou vytvářeny podmínky k zapojování vyššího počtu odborníků z praxe do výuky a realizace stáží pedagogických pracovníků ve firmách.

Cíl	Opatření	Kritéria	Termín	Zdroj financování	Dotčené subjekty
D.1 Inovovat soustavu oborů vzdělání a revidovat rámcové vzdělávací programy středního vzdělávání	D.1.1 Inovovat oborovou strukturu středního vzdělávání	Novela nařízení vlády č. 211/2010 o soustavě oborů základního, středního a vyššího odborného vzdělávání	2022	Státní rozpočet	MŠMT
	D.1.2 Připravit a zveřejnit ve spolupráci s NÚV modelová ŠVP pro vybrané obory vzdělání středního vzdělávání	Počet vytvořených modelových ŠVP	2022	Státní rozpočet, ESIF	MŠMT
	D.1.3 Systematicky podporovat učitele při implementaci inovovaného kurikula, dokončit programy profesního rozvoje pedagogů zaměřené na podporu implementace inovovaného RVP	Programy profesního rozvoje pedagogů zaměřené na podporu implementace inovovaného RVP a metodickou podporu v oblasti změn obsahu výuky plynoucích ze změn kurikula a metodickou podporu začlenění a vyhodnocení nových nebo inovovaných odborných kompetencí do výuky a podporu rozvoje digitální gramotnosti	2023	Státní rozpočet, ESIF	MŠMT
	D.1.4 Začleňovat nové technologie do výuky, podporovat využívání digitální technologie s důrazem na rozvoj digitálních kompetencí a infromatického myšlení žáků	Hodnocení ČŠI ve výroční zprávě	2021		
D.2 Zdokonalit systémy přijímacího řízení a ukončování středoškolského vzdělávání	D.2.1 Vyhodnotit dopady a efektivitu stávajícího systému přijímacího řízení	Analytická zpráva	2019	Státní rozpočet	MŠMT
	D.2.2 Připravit návrh legislativně-organizačních a administrativních změn pro úpravu systému přijímacího řízení, rozšířit okruh uchazečů, kteří budou moci dle § 20 odst. 4 školského zákona požádat o prominutí zkoušky z českého jazyka a literatury.	Novela školského zákona	návrh 2019 účinnost v SZ od 2021		
	D.2.3 Elektronizovat systém podávání přihlášek na SŠ	Webové rozhraní pro elektronické podání přihlášky	2022		
	D.2.4 Navrhnout změny modelu MZ	Koncepce MZ	2019		
	D.2.5 Provést inovaci informačního systému NZZ s cílem nahradit komponenty systému založené na Silverlight	Funkční inovovaný informační systém NZZ	2020		
	D.2.6 Dokončit ověřování postupného ukončování vzdělávání ve třetím ročníku jednotnou závěrečnou zkouškou a ve čtvrtém ročníku MZ a jeho implementace do soustavy oborů středního vzdělávání	Novela nařízení vlády č. 211/2010 o soustavě oborů základního, středního a vyššího odborného vzdělávání	2022		
D.3	D.3.1	Schválený standard	2023	Státní rozpočet	MŠMT

Zvýšit zapojení zaměstnavatelů a věcně příslušných resortů	Vytvořit standard kvality firemních a školních pracovišť				
	D.3.2 Rozvíjet obsah, rozsah a kvalitu praktického vyučování	Zavedení portfolia žáka Vytvoření standardu pro hodnocení žáka Revize RVP v oblasti praktického vyučování	2023	Státní rozpočet, ESIF	MŠMT, ČŠI
	D.3.3 Rozvíjet spolupráci se zástupci zaměstnavatelů s oporou o Dohodu o rozdělení odpovědnosti za jednotlivé oblasti počátečního vzdělávání (mezi HK ČR, AK ČR, SP ČR a KZPS ČR)	Zapojování zaměstnavatelů do řešených oblastí v odborném vzdělávání na úrovni MŠMT a OPŘO	Průběžně		
	D.3.4 Iniciovat systémové zapojení věcně příslušných resortů (dle vazby odvětvového členění a oborové soustavy) do podpory příslušně zaměřených škol nebo oborů	Akční plán o meziresortní podpoře odborného vzdělávání	2021		
	D.3.5 Iniciovat zapojení zaměstnavatelských svazů do přímé a nepřímé podpory škol	Dohoda o spolupráci	2021		
D.4 Snížit riziko předčasných odchodů ze vzdělávání	D.4.1 Analyzovat příčiny předčasného ukončování školní docházky	Analýza předčasného ukončování školní docházky	2020		
	D.4.2 Navrhnout efektivní opatření k eliminaci předčasných odchodů ze vzdělávání	Návrh opatření k eliminaci předčasných odchodů ze vzdělávání	2021	MŠMT	

E. Vyšší odborné vzdělávání

Vyšší odborné vzdělávání (dále jen „VOV“) prohlubuje znalosti a dovednosti studenta získané ve středním vzdělání a poskytuje všeobecné a odborné vzdělání a praktickou přípravu pro výkon náročných činností. V průběhu studia je věnován větší podíl odborné a praktické přípravě. V současné době je akreditováno okolo 300 vzdělávacích programů, nejvíce pro oblast ekonomiky a podnikání, dále zdravotnictví a sociální práce.

Počet studentů vyšších odborných škol (dále jen „VOŠ“) ve všech formách vzdělávání ve školním roce 2017/2018 dosáhl 19 870, z toho v denní formě vzdělávání bylo zapsáno 12 901 studentů a v ostatních formách vzdělávání 6 969 studentů. Největší počet studentů se vzdělával ve vzdělávacích programech zdravotnických oborů vzdělání. Míra nezaměstnanosti absolventů vyššího odborného vzdělání dosahovala v dubnu 2018 hodnoty 1,8 %.

V roce 2017 byla vyhlášena v rámci OP VVV výzva pro vyšší odborné školy, jejímž cílem je připravit koncepční projekty zaměřené na inovace vzdělávacích programů vyššího odborného vzdělávání v souladu s požadavky trhu práce prostřednictvím modularizace kreditního systému hodnocení, rozšiřováním nabídky kombinované a distanční formy vzdělávání, realizace výuky v cizích jazycích, podpory podnikatelského přístupu, inovace odborných praxí, tvorby otevřených digitálních odborných učebních zdrojů a vytvoření minimálního vědomostního standardu pro obory vyššího odborného vzdělávání. Výstupy jednotlivých aktivit koncepční výzvy pro VOŠ budou využity ze strany MŠMT pro vytvoření koncepce VOŠ, která bude implementována do vzdělávací soustavy, pro posílení postavení vyšších odborných škol ve vzdělávací soustavě a rozvoj akreditovaných vzdělávacích programů se zaměřením na regulovaná povolání.

Prioritní cíle

- Provést inovace v nových akreditovaných vzdělávacích programech vyššího odborného vzdělávání s ohledem na měnící se trh práce
- Rozšířit nabídku programů vyššího odborného vzdělávání a pokračovat v odborné diskuzi vedoucí k lepší prostupnosti mezi vyšším odborným a vysokoškolským vzděláváním
- Propojit proces akreditace vzdělávacího programu vyššího odborného vzdělávání se zápisem do školského rejstříku

Provést inovace v nových akreditovaných vzdělávacích programech vyššího odborného vzdělávání s ohledem na měnící se trh práce⁴⁵

Stejně jako u středního odborného vzdělávání důsledkem postupné automatizace a digitalizace výrobních technologií dochází k výrazným proměnám na trhu práce, a tím i k proměnám požadavků na absolventy vyššího odborného vzdělávání. Zavádění moderních technologií bude mít dopad i na častější změny profesí, které budou absolventi vyšších odborných škol vykonávat. Vzhledem k těmto dopadům je potřeba dbát na začlenění nových prvků odborné přípravy v nově akreditovaných vzdělávacích programech s důrazem na rozvoj digitálních kompetencí.

Při aktualizaci vzdělávacích programů VOV je účelné brát v úvahu nové potřeby trhu práce související s digitalizací a robotizací (nejen) výrobní sféry, ale také nově zaváděné technologie, které bude vyžadovat jak stárnoucí populace, tak i modernizace společnosti jako celku (BIM, facility management, Průmysl 4.0 apod.).

Velmi důležité je upevňování vazby VOŠ na trh práce **prostřednictvím realizace různých forem praxí na pracovištích zaměstnavatelů (včetně stínování)** a mapování inovací a nových trendů. Inovace praxí bude realizována ve vazbě na profesní uplatnění korespondující s vymezeným okruhem souvisejících povolání a očekávanými, zdůvodnitelnými potřebami pracovního trhu.

Ve vzdělávacích programech je v následujícím období žádoucí zvýšit prostupnost programů s Národní soustavou kvalifikací (dále jen „NSK“), aby při rozvoji profesních kvalifikací v této úrovni vzdělávání mohlo být umožněno uznávání těchto kvalifikací.

Rozšířit nabídku programů vyššího odborného vzdělávání a pokračovat v odborné diskuzi vedoucí k lepší prostupnosti mezi vyšším odborným a vysokoškolským vzděláváním

⁴⁵Plánování kapacit oborů vyššího odborného vzdělávání je popsáno i v rámci kapitoly A.1 Hlavní cíle změn ve školském rejstříku v letech 2019 – 2023.

V následujícím období dojde k rozšíření nabídky poskytovaného vzdělávání vyššími odbornými školami na dvě úrovně:

1. Potřeba upevnování vazby VOŠ na trh práce a prostupnost vzdělávacích programů vyššího odborného vzdělávání s Národní soustavou kvalifikací (dále jen „NSK“) vyžaduje ukotvení úrovně EQF 5, která v současnosti není do českého vzdělávacího systému implementována. Tímto opatřením by bylo umožněno akreditovat jednoleté nebo dvouleté vzdělávací programy v rámci vyššího odborného vzdělávání, které by navazovaly na dosaženou úroveň vzdělání a byly by zaměřeny převážně na odbornou a praktickou přípravu pro náročnější profese s využitím prvků duálního systému vzdělávání.
2. Tříleté akreditované vzdělávací programy na úrovni EQF 6 budou i nadále poskytovat ucelené vyšší odborné vzdělávání. V rámci těchto programů by mělo dojít k využívání možnosti přijímání absolventů příbuzných oborů jednoletých a dvouletých vzdělávacích programů vyššího odborného vzdělávání do vyššího ročníku tříletého vzdělávacího programu vyššího odborného vzdělávání a tuto možnost nabídnout i absolventům vysokoškolského studia. V praxi se také stává, že v průběhu studia na vyšších odborných školách absolventi příbuzných oborů středního odborného vzdělávání v nižších ročnících absolvují učivo shodné s učivem absolvovaným ve vyšších ročnících středního vzdělávání. To se ukázalo jako problematické v oborech vzdělání připravující budoucí absolventy k výkonu regulovaných povolání, například obor vzdělání Praktická sestra a obor vzdělání Diplomovaná všeobecná sestra. Vzhledem k tomu dojde k nastavení podmínek pro tvorbu akreditovaných vzdělávacích programů vyššího odborného vzdělávání tak, aby pro vyšší odborné školy byly vytvořeny podmínky akceptovat tuto skutečnost a s ohledem na dříve studovaný obor uznat absolventům středních odborných škol, kteří dále pokračují ve studiu oborově stejného vzdělávání na vyšší odborné škole, v odůvodněných případech ty části vzdělání, jež se navzájem shodují.

V roce 2017 byla zahájena diskuse o zlepšení prostupnosti v přijímání absolventů vyššího odborného vzdělávání do vyšších ročníků bakalářských studijních programů. V tomto programovacím období a v provázanosti na projekt OP VVV dojde k zintenzivnění diskuse zástupců vyššího odborného vzdělávání se zástupci vysokoškolského vzdělávání.

Propojit proces akreditace vzdělávacího programu VOV se zápisem do školského rejstříku

Je potřeba propojit činnost akreditační komise s řízením o zápis akreditovaného oboru vzdělání do školského rejstříku, aby nedocházelo ke kolizi mezi dlouhodobou koncepcí MŠMT a průběhem řízení o zápisu do školského rejstříku na jedné straně a akreditačními mechanismy VOV na straně druhé. Propojením těchto procesů dojde ke snížení administrativní zátěže a ke zkrácení časové lhůty. Souběžně bude vypracováno metodické doporučení k jednotnému postupu při tvorbě vzdělávacích programů a jejich předání do akreditačního řízení a zápisu do Rejstříku škol a školských zařízení.

Cíl	Opatření	Kritéria	Termín	Zdroj financování	Dotčené subjekty
E.1 Provést inovace v nových akreditovaných programech vyššího odborného vzdělávání s ohledem na měnící se trh práce	E.1.1 Přizpůsobit činnost akreditační komise požadavkům na vzdělávání v souladu s požadavky trhu práce	Nově akreditované vzdělávací programy	2020	Státní rozpočet	MŠMT
	E.1.2 V návaznosti na revizi oborové soustavy středního vzdělávání, na potencionální duplicity s vysokoškolskými obory a požadavky trhu práce revidovat soustavu oborů vzdělání pro vyšší odborné vzdělávání ⁴⁶	Novelizace nařízení vlády o soustavě oborů vzdělání č. 211/2010 Sb.	2022	Státní rozpočet	MŠMT
	E.1.3 Inovovat odbornou praxi VOŠ podle požadavků modernizace trhu práce a dalších vývojových trendů	Nově akreditované vzdělávací programy	od 2019	Státní rozpočet	MŠMT
	E.1.4 Zavést povinné portfolio studenta v provázanosti na implementaci prvků ECVET	Implementace portfolio studenta do vyššího odborného vzdělávání			
E.2 Rozšířit nabídku programů vyššího odborného vzdělávání a pokračovat v odborné diskuzi vedoucí k lepší prostupnosti mezi vyšším odborným a vysokoškolským vzděláváním	E.2.1 Rozšíření nabídky poskytovaného vzdělávání vyššími odbornými školami o jednoleté a dvouleté vzdělávací programy na úrovni EQF 5	Novela školského zákona a vyhlášky č. 10/2005 Sb. o vyšších odborných školách.	2022	Státní rozpočet	MŠMT
	E.2.2 Prohloubit využívání přijímání žáků z příbuzných vzdělávání do vyššího ročníku				
E.3 Propojit proces akreditace vzdělávacího programu vyššího odborného vzdělávání se zápisem do	E.3.1 Propojit činnost akreditační komise s řízením o zápis akreditovaného oboru vzdělání do školského rejstříku	Novela školského zákona	2022	Státní rozpočet	MŠMT

⁴⁶Plánování kapacit oborů vyššího odborného vzdělávání je popsáno i v rámci kapitoly A.1 Hlavní cíle změn ve školském rejstříku v letech 2019 – 2023

školského rejstříku	E.3.2 Vytvoření metodického doporučení k jednotnému postupu při tvorbě vzdělávacích programů a jejich předání do akreditačního řízení a zápisu do Rejstříku škol a školských zařízení				
--------------------------------	--	--	--	--	--

F. Hodnocení žáků, škol a školského systému

Průběžné, důsledné a systematické hodnocení kvality vzdělávání jak na úrovni škol a školských zařízení, tak na úrovni vzdělávací soustavy jako celku, je stěžejním předpokladem pro přijímání takových opatření, která přispějí ke zvyšování kvality vzdělávání každého dítěte, žáka či studenta. Hodnotící proces je v České republice zajišťován Českou školní inspekcí jako národní autoritou pro hodnocení kvality a efektivity vzdělávání a vzdělávací soustavy.⁴⁷ Ta v uplynulém období významně inovovala portfolio metod, postupů a nástrojů, s jejichž využitím je externí hodnocení realizováno, a řadu z těchto nástrojů pak zpřístupnila školám a školským zařízením k individuálnímu užívání v rámci autoevaluace, která je rovněž velmi důležitou složkou průběžného hodnocení vzdělávacího procesu.⁴⁸ Další nástroje nezbytné pro komplexní sledování a hodnocení kvality vzdělávání pak ČŠI připravuje v rámci probíhající realizace (2017–2022) individuálního projektu systémového Komplexní systém hodnocení. Výsledkem těchto aktivit bude zejména další propojení externího a interního hodnocení škol a školských zařízení na různých úrovních, dopracovány a relevantním aktérům zpřístupněny budou podrobnější metodiky k využití modelu tzv. kvalitní školy a na něj navázaných kritérií hodnocení podmínek, průběhu a výsledků vzdělávání včetně metodických poznámek a komentářů k těmto kritériím nebo příklady dobré praxe v činnostech konkrétních českých škol a školských zařízení, které mohou v některých kvalitativních kritériích posloužit jako inspirace pro ostatní. Současně budou vytvořeny metody, postupy a nástroje pro hodnocení (interní i externí) podpory, rozvoje a dosahované úrovně v klíčových kompetencích a nástroje pro zjišťování a zohledňování socioekonomického a teritoriálního zázemí na úrovni žáka i školy, které dosud k dispozici nebyly a které jsou přitom pro komplexní hodnocení kvality a efektivity vzdělávání nezbytné.

Díky širokému portfolio hodnotících aktivit a díky propojování zjištění a informací z různých typů inspekční činnosti (prezenční inspekční činnost, národní zjišťování výsledků žáků a studentů, mezinárodní šetření výsledků vzdělávání typu PISA apod.) tak může ČŠI poskytovat kvalitativně silné, relevantní a komplexní informace o výkonnosti tuzemské vzdělávací soustavy i jejich jednotlivých složek, na jejichž základě a v souladu s evidence-based principy pak mohou být na jednotlivých úrovních přijímána efektivní opatření.

ČŠI provedla v uplynulém období zásadní změny v taktice a orientaci svých hodnotících a kontrolních činností. Ty spočívají zejména v postupném umenšování významu formálních kontrol a naopak v posilování hodnocení pedagogických procesů a dalších kvalitativních aspektů souvisejících se vzděláváním. Tyto změny v přístupu k realizaci externího hodnocení škol a školských zařízení s sebou přinesly také metodologickou proměnu inspekčních činností založenou na výrazném uplatňování formativních principů při hodnocení a také na poskytování konkrétních forem metodické podpory, která je na formativních prvcích rovněž založena a která by měla být v následujícím období ještě dále posilována.

Hodnoceným subjektům je tak poskytována pravidelná zpětná vazba v podobě vzdělávacího auditu podmínek, průběhu a výsledků vzdělávání s popisem silných i slabých stránek včetně konkrétních námětů či doporučení ke zlepšení jednotlivých aspektů vzdělávání nebo k udržení vysoké úrovně kvality poskytovaného vzdělávání. Po diagnostice problémů na úrovni školy či školského zařízení a poskytnutí návrhů na jejich řešení pak ČŠI nabízí také konkrétní metodické aktivity, které mohou hodnocené subjekty při zvyšování kvality poskytovaného vzdělávání využít či přímo realizovat. Ministerstvu školství, mládeže a tělovýchovy, resortním organizacím, jako je NÚV, CZVV nebo NIDV, zřizovatelům i dalším relevantním aktérům v počátečním vzdělávání pak ČŠI poskytuje pravidelné tematické zprávy reflektující kvalitu a efektivitu v konkrétních

⁴⁷Je ovšem třeba poznamenat, že proces hodnocení kvality vzdělávání ovlivňují také činnosti a výstupy práce dalších subjektů. Jde zejména o aktivity Centra pro zjišťování výsledků vzdělávání, Národního ústavu pro vzdělávání, Národního institutu pro další vzdělávání, zřizovatelů, lokálních společenství v rámci Místních akčních plánů a Krajských akčních plánů apod.

⁴⁸ Např. hodnotící kritéria vycházející z modelu tzv. kvalitní školy, nástroje pro sledování míry podpory, rozvoje a dosažené úrovně žáků ve čtenářské, matematické, přírodovědné, jazykové, informační a sociální gramotnosti, reporty-tiskové sestavy informující o vybraných aspektech kvality vzdělávání v dané škole či daném školském zařízení ve srovnání se školami či školskými zařízeními stejného druhu v rámci daného kraje i celé ČR, systém InspIS SET pro elektronické ověřování výsledků žáků včetně rozsáhlé databanky různě zaměřených testových úloh i celých testů apod.

vzdělávacích tématech či oblastech a také souhrnné kompendium zjištění, dat, informací, závěrů a doporučení týkajících se výkonnosti tuzemského vzdělávacího systému v podobě každoročně zpracovávané výroční zprávy.

Proto i v následujícím období bude všem popsáním činnostem a aktivitám vykonávaným v rámci externího hodnocení škol a školských zařízení i celého vzdělávacího systému věnována patřičná pozornost, přičemž stěžejní procesní prvky externího hodnocení budou nadále posilovány, s důrazem na rozšiřování portfolia metodických aktivit ČŠI.

Inovované pojetí činností ČŠI je tedy motivováno snahou o formativní přístup k hodnocení škol a školských zařízení i vzdělávací soustavy jako takové. Obdobné formativní principy je však třeba uplatňovat také při hodnocení jednotlivých dětí⁴⁹, žáků či studentů ze strany jejich pedagogů.

Kvalitní a kontinuální zpětná vazba a průběžné formativní hodnocení poskytované učitelem konkrétnímu dítěti, žáku či studentovi jsou nepochybně jedním z rozhodujících článků v procesu vzdělávání každého člověka. Jakkoli má s ohledem na účel, kterému slouží, svůj nezpochybnitelný význam i sumativní hodnocení, pro zvyšování kvality vzdělávání dětí, žáků a studentů a pro jejich kvalitativní rozvoj směřující k dosažení potřebných znalostí, dovedností, schopností a kompetencí je třeba především promyšleně poskytované hodnocení formativní. To totiž dětem, žákům a studentům přináší v průběhu vzdělávání pravidelnou a srozumitelnou zpětnou vazbu, kvalitativní informace o jejich učebním pokroku nebo stagnaci a rovněž motivaci k dalšímu vzdělávání, včetně naznačení cest, jimiž by se měli pro zvýšení efektivity vlastního vzdělávání vydat. Z dlouhodobých zjištění ČŠI i dalších institucí ovšem vyplývá, že formativní hodnocení není v současné době ve školách a školských zařízeních příliš rozvinuto a sumativní forma hodnocení převládá i tam, kde by naopak formativní hodnotící principy mnohem lépe nasměrovaly dítě, žáka či studenta k úspěšnějšímu vzdělávacímu procesu. V následujícím období proto bude významná pozornost věnována právě problematice formativního hodnocení dětí, žáků a studentů.

Systematické hodnocení a srozumitelná, účelná a formativní zpětná vazba jsou důležitými nástroji také pro kvalitní práci každého učitele, a tím i pro efektivitu vzdělávání jako takového. Průběžné formativní hodnocení by tak mělo být poskytováno také pedagogům ze strany vedení škol a školských zařízení tak, aby na jeho základě bylo možné stanovit cíle dalšího odborného a profesního růstu pedagogů. Také v této oblasti jsou ovšem dle zjištění ČŠI velké rezervy, neboť ani reflektivní činnosti směrem k pedagogům, ani následné metodické aktivity, které by vedly ke zvyšování kvality učitelské práce, nejsou ze strany vedoucích pedagogických pracovníků vykonávány systematicky, efektivně a účelně. Tedy i rozvoj formativního hodnocení učitelů ze strany vedoucích pedagogických pracovníků je jednou z priorit pro následující období. Podobně podstatnou součástí kvality pedagogické práce je i zvyšování dovedností pedagogů reflektovat svoji vlastní činnost a vést konstruktivní a profesionální dialog s kolegy.

Systém jakéhokoliv hodnocení plní svoji pozitivní roli jedině tehdy, pokud se se zjištěnými výsledky dále pracuje a navazují na ně opatření směřující ke zvyšování kvality. To platí na každé úrovni hodnocení vzdělávání (dítě/žák/student, škola, vzdělávací systém). Zvýšení efektivity všech jednotlivých úrovní hodnocení vzdělávací soustavy závisí především na správné interpretaci zjišťovaných a analyzovaných informací, na smyslu, souvislostech a důslednosti jejich využívání a na těsné spolupráci všech aktérů vzdělávání.

Na kvalitu počátečního vzdělávání tedy bude do značné míry i v následujícím období pohlíženo optikou vzdělávacích výsledků, kterých děti, žáci a studenti dosahují. Systematické zjišťování výsledků vzdělávání v profilových i neprofilových vzdělávacích oborech národního kurikula, stejně jako hodnocení úrovně dosažené žáky či studenty ve stěžejních gramotnostech (čtenářská, matematická, přírodovědná, jazyková, informační a sociální), budou nedílnou součástí zpětnovazebných procesů s cílem poskytovat objektivní informace o naplňování cílů vzdělávání i očekávaných výstupů dle jednotlivých rámcových vzdělávacích programů. Zapojení České republiky do realizace mezinárodních šetření typu PISA pak poskytne mezinárodní rámec pro srovnání výkonnosti tuzemské vzdělávací soustavy. Relevantní informace a výstupy z těchto

⁴⁹ V kontextu formativního hodnocení se zpravidla nehovoří o dětech v mateřských školách, neboť v nich se sumativně prakticky nehodnotí. Na druhou stranu platí, že ani v předškolním vzdělávání není formativní hodnocení opřené o adekvátní znalosti a dovednosti v oblasti pedagogické diagnostiky vykonáváno dostatečně efektivně, a proto je v tomto textu formativní vzdělávání vztahováno i k mateřským školám a dětem, které jsou v nich vzdělávány.

ověřování, spolu s dalšími kvalitativními podklady z hodnotících činností ČŠI, budou poskytovány jak školám pro další využití při přijímání opatření ke zvyšování kvality vzdělávání na úrovni školy, tak tvůrcům vzdělávacích politik a dalším aktérům působícím na úrovni vzdělávací soustavy k přijímání adekvátních opatření založených na evidence-based postupech. I nadále se bude zvyšovat podíl aktivit souvisejících s propojováním dat z různých typů šetření a kvalita tzv. sekundárních analýz, které mají potenciál přinášet velmi relevantní doporučení pro práci škol, školských zařízení i celého vzdělávacího systému.

Prioritní cíle

- Podporovat kulturu externího i interního hodnocení kvality vzdělávání založenou na formativních prvcích, podporovat formativní hodnocení na všech úrovních
- Podporovat a rozšiřovat metodický rozměr práce České školní inspekce
- Hodnotit školy a školská zařízení optikou vzdělávacích výsledků, a to i v mezinárodním kontextu
- Důsledně pracovat s výsledky a výstupy externího i interního hodnocení na všech úrovních a přijímat k nim evidence-based opatření

Podporovat kulturu externího i interního hodnocení kvality vzdělávání založenou na formativních prvcích, podporovat formativní hodnocení na všech úrovních

Důležitým cílem pro následující období je kontinuální realizace formativně orientovaných zpětnovazebných hodnotících procesů jak na úrovni externí, tak na úrovni interní, a zároveň podpora propojování externího a interního hodnocení s cílem sbližovat pohledy na kvalitu ve vzdělávání, resp. na podstatné parametry, které kvalitu ovlivňují. Obě formy hodnocení mají v evaluačním procesu nezastupitelné místo. V následujícím období dojde k významné podpoře realizace interního hodnocení škol s tím, že autoevaluační aktivity by měly být v optimálním případě vykonávány s využitím stejných metod, postupů a nástrojů, s nimiž pracuje i hodnocení externí realizované ČŠI. Takový postup pak zajistí postupné sjednocování pohledu na důležité prvky kvality ve vzdělávání a významně podpoří rozvoj autoevaluační kultury tak, jak je patrná např. ve finském vzdělávacím systému. Externí pohled na kvalitu škol a školských zařízení prostřednictvím hodnotících činností ČŠI pak nabízí vnější zpětnou vazbu k tomu, jak se daří autoevaluační aktivity na úrovni školy či školského zařízení realizovat a na jejich základě přijímat opatření ke zvyšování kvality vzdělávání. Vedle toho pak stojí hodnocení škol a školských zařízení ze strany jejich zřizovatelů, kteří by v optimálním případě rovněž měli pracovat se stejnými hodnotícími nástroji, které budou využívat jak školy a školská zařízení, tak ČŠI. Při všech hodnotících aktivitách je pak třeba dbát na jejich formativní rozměr tak, aby poskytované interní i externí zpětné vazby nebyly jen samoučelným konstatováním faktů, ale aby mohly být efektivně využity pro kvalitativní rozvoj škol a školských zařízení i profesní a odborné připravenosti jejich pedagogů.

Na úrovni ředitelů škol a školských zařízení stále nabývají na významu jejich schopnosti a dovednosti v oblasti hodnocení, poskytování zpětné vazby a následného metodického vedení pedagogických pracovníků. V následujícím období tedy bude výrazně podporována schopnost ředitelů využívat formativní hodnocení a následně zaměřit profesní rozvoj učitelů na zjištěné nedostatky a slabé stránky podmínek, průběhu a výsledků vzdělávacího procesu v dané škole či daném školském zařízení za účelem zvýšení kvality poskytovaného vzdělávání. Stěžejním úkolem v této oblasti bude především prostřednictvím dalšího vzdělávání pedagogických pracovníků (které nebude omežováno pouze na kurzy metodického charakteru realizované mimo školu, ale které bude zaměřeno také na moderní formy profesního rozvoje pedagogů realizované přímo ve škole) seznamovat pedagogické pracovníky s principy formativního hodnocení, metodickými postupy a způsoby jeho využívání. Dále bude třeba vytvořit podpůrné materiály uvádějící např. kritéria pro hodnocení různých aspektů žákova výkonu a modelové příklady ilustrující výkon žáka na různých úrovních. Tyto metodické dokumenty ovšem bude možné implementovat až v době, kdy budou učitelé dostatečně vnímat smysl a cíle formativního hodnocení, neboť v opačném případě by se z těchto nástrojů mohly stát pouze samoučelné administrativní zbytečnosti (checklisty) bez formativního efektu.

Podpora zavádění formativního hodnocení bude i nadále realizována také prostřednictvím výzev Operačního programu Výzkum, vývoj a vzdělávání (např. Budování kapacit pro rozvoj škol II, vyhlášeno 2017), ve spolupráci s ČŠI budou připraveny také nové šablony (resp. nové návrhy na jejich využití) zaměřené na podporu formativního hodnocení ve školách a školských zařízeních (další vzdělávání pedagogických pracovníků, vzájemná spolupráce, sdílení zkušeností). V rámci center kolegiální podpory, která budou plnit roli formativních skupin, vzniknou metodické dokumenty pro postupné zavádění formativního hodnocení. Metodické materiály budou mapovat důvody, které brání zavádění formativního hodnocení ve školách, postupy vhodné pro jeho uplatňování, příklady inspirativní praxe účastníků center kolegiální podpory nebo podklady pro programy dalšího vzdělávání pedagogických pracovníků (dále jen „DVPP“) zaměřené na formativní hodnocení.⁵⁰

Nabídka DVPP, které realizuje NIDV, bude zahrnovat témata objasňující základní principy a východiska formativního hodnocení, v nichž je hodnocení pojímáno jako pozitivní prvek motivace, zaměřuje se na stanovení výukových cílů a sledování pokroků a podporuje u dětí, žáků a studentů zodpovědnost a rozvoj kompetence k učení.

Podporovat a rozšiřovat metodický rozměr práce České školní inspekce

Změny nastavené v taktice a orientaci hodnotících činností ČŠI s důrazem na metodický rozměr jednotlivých inspekčních aktivit budou podpořeny konkrétními opatřeními i v následujícím období. Vytvořeny budou specifické tematické kurzy zaměřené na práci s kritérii hodnocení podmínek, průběhu a výsledků vzdělávání i využívání dalších disponibilních hodnotících nástrojů ze strany škol a školských zařízení a jejich zřizovatelů. Sestaveny budou vzdělávací programy pro ředitele a učitele zaměřené na excelenci škol a školských zařízení v konkrétních oblastech definovaných v rámci modelu tzv. kvalitní školy. Metodické aktivity budou podpořeny prezentací příkladů inspirativní praxe konkrétních škol a školských zařízení, včetně sdílení a poskytování metod, postupů a nástrojů, s jejichž využitím bude možné pracovat na zvyšování kvality vzdělávání na úrovni škol a školských zařízení. Prostřednictvím vzdělávacích aktivit využívajících např. didaktický potenciál úloh uvolněných z mezinárodních šetření se podpora posune až na úroveň vybraných vzdělávacích oborů či oblastí a jednotlivých učitelů. Školy budou motivovány k autonomní realizaci elektronického zjišťování výsledků žáků a studentů jako standardního nástroje průběžné evaluace. Vytvořen bude komplexní metodický web, který nabídne školám a školským zařízením množství inspirace pro zvyšování kvality poskytovaného vzdělávání a školských služeb, který bude doplněn o vzorové dokumenty typu modelového školního vzdělávacího programu nebo stěžejních atributů tvorby efektivně sestaveného školního řádu.

Hodnotit školy a školská zařízení optikou vzdělávacích výsledků, a to i v mezinárodním kontextu

V následujícím období bude pokračovat pravidelná realizace národního zjišťování výsledků žáků a studentů různých ročníků základních, středních i vyšších odborných škol zaměřeného na ověření míry dosažení očekávaných výstupů dle příslušných rámcových vzdělávacích programů v profilových i neprofilových vzdělávacích oborech, ve vzdělávacích oblastech i vybraných gramotnostech. Výstupy z těchto zjišťování budou využívány jak na úrovni školy jako diagnostický nástroj identifikující silné i slabší stránky vzdělávacího procesu, tak na úrovni vzdělávacího systému v podobě důležitých informací o naplňování výstupů rámcových vzdělávacích programů, námětů pro úpravy kurikulárních dokumentů i pro tvorbu a realizaci podpůrných metodických nástrojů a aktivit. Školám, které nebudou zařazeny do příslušných testovaných vzorků, bude umožněno autonomní provedení elektronického zjišťování v režimu autoevaluačních aktivit s obdobnými výstupy jako v případě ostatních škol, které budou do vzorků zařazeny. Informace o výsledcích vzdělávání budou sloužit jako důležitá reflektivní zpětná vazba ve vztahu k průběhu vzdělávání a podmínkám, které pro něj školy mají. Výstupy a informace z národních testování budou asociovány s výsledky mezinárodních testování

⁵⁰ Veškeré výstupy budou volně přístupné na portálu rvp.cz, případně na dalších metodicky orientovaných webových stránkách provozovaných v rámci resortu školství.

poskytujících srovnání s výkonností zahraničních vzdělávacích systémů a s ohledem na jejich periodicitu i informace o kvalitativních posunech českého vzdělávacího systému s odstupem několika let. Mezinárodní šetření a stejně tak i národní zjišťování, se přitom nebudou soustředit pouze na výsledky kognitivního charakteru, ale prostřednictvím např. přidružených dotazníků budou k dispozici relevantní informace také o tzv. non-cognitive outcomes (vztah žáků k předmětu, spokojenost učitelů, spolupráce apod.). Relevantní výstupy z národních i mezinárodních zjišťování budou důsledně podrobovány sekundárním analýzám s cílem identifikovat příčiny a souvislosti dosažených výsledků a nabídnout cesty k jejich zlepšování.

Důsledně pracovat s výsledky a výstupy externího i interního hodnocení na všech úrovních a přijímat k nim evidence-based opatření

Veškeré souhrnné výstupy z externího hodnocení škol a školských zařízení i vzdělávacího systému jako takového budou na úrovni řízení vzdělávací soustavy analyticky vyhodnocovány s cílem využít relevantní data, informace a zjištění reflektující situaci v přímé pedagogické praxi k efektivnímu nastavování a korigování vzdělávacích politik státu. Data budou prezentována takovou formou, která je pro školy a školská zařízení srozumitelná a využitelná. Školy a školská zařízení pak budou podporovány v práci s výstupy externího hodnocení i autoevaluačních aktivit s cílem přijímat k nim opatření, která budou mít potenciál odstranit identifikované kvalitativní nedostatky a průběžně zvyšovat kvalitu vzdělávání a služeb, které poskytují.

Na obdobných principech budou stát také činnosti dalších institucí v rámci resortu školství, jako je CZVV. To bude i v následujícím období analyzovat data z MZ i přijímací zkoušky s využitím centrálně zadávaných jednotných testů, s cílem zajistit výběr budoucích žáků do středního vzdělávání tak, aby odpovídal jejich vzdělávacím předpokladům, znalostem a dovednostem. Výsledky své práce pak bude CZVV prezentovat takovým způsobem, který zvýší jejich využitelnost v rámci pedagogického výzkumu a sekundárně analytických aktivit institucí, které se těmito procesy zabývají. Na straně Centra pro zjišťování výsledků vzdělávání v následujícím období dojde ke zvýšení kvality a využitelnosti zveřejňovaných dat o výsledcích tzv. jednotné přijímací zkoušky např. tím, že budou zveřejňovány nikoli pouze průměrné výsledky uchazečů za konkrétní školu, ale také průměrné výsledky přijatých žáků nastupujících do 1. ročníku dané školy. Takový postup umožní efektivnější práci s daty a také účelnější nastavování takových opatření, která budou působit preventivně a umožní podpořit žáky ohrožené školním neúspěchem.

Příjemcem specifických datových souborů pro analytické účely bude i NÚV, kterému jsou pravidelně předávána také data ze zjišťování výsledků vzdělávání realizovaných ČŠI. Ta budou ze strany NÚV důsledně využívána při revizních procesech ve vztahu k RVP, a to ve všech relevantních vzdělávacích oblastech a oborech.

Zřizovatelé mají k dispozici veškeré výstupy z externí hodnotící činnosti realizované v jimi zřizovaných školách a školských zařízeních, na vyžádání od škol (kraje od roku 2017 přímo v informačním systému ČŠI) pak také souhrnné tiskové sestavy-reportsy poskytující informace o výsledcích testování realizovaného ČŠI v jimi zřizovaných (podrobněji) i dalších (agregovaně) školách, s možností porovnání (agregovaně) s výsledky škol daného druhu jiných zřizovatelů v rámci příslušného kraje i celé České republiky. S ohledem na skutečnost, že v důsledku regionálního uspořádání byla na kraje přenesena také významná odpovědnost za vzdělávání na svěřeném území (nejen za školy a školská zařízení, které kraje zřizují), poskytuje ČŠI jejich představitelům i souhrnné tematické výstupy s cílem využít příslušné závěry a doporučení k podpoře kvalitativního rozvoje škol a školských zařízení v jednotlivých územích.

Při vyhodnocování stavu, priorit a cílů národních vzdělávacích politik bude v následujícím období významně posílena role MŠMT jako koordinátora všech ostatních aktérů vzdělávání při systematizování, propojování a analyzování všech dostupných dat a informací kvalitativního charakteru s cílem využívat disponibilní národní i mezinárodní datové zdroje k podpoře škol a školských zařízení a ke kontinuálnímu zvyšování kvality vzdělávání v České republice.

Cíl	Opatření	Kritéria	Termín	Zdroj financování	Dotčené subjekty
F.1 Podporovat kulturu externího i interního hodnocení kvality vzdělávání založenou na formativních prvcích, podporovat formativní hodnocení na všech úrovních	F.1.1 Pokračovat v aktivním seznamování škol, školských zařízení i zřizovatelů se soubory hodnotících kritérií a nástrojů používaných ČŠI a podporovat jejich využívání ve vlastních hodnotících aktivitách škol a školských zařízení	Zveřejnění souborů hodnotících kritérií a nástrojů používaných ČŠI na csicr.cz	Průběžně	Státní rozpočet. ESIF	ČŠI
	F.1.2 Pokračovat v provazování externího a interního hodnocení na základě využití modelu tzv. kvalitní školy a z něj vycházejících kritérií hodnocení podmínek, průběhu a výsledků vzdělávání ve školách a školských zařízeních	Příprava a zveřejnění takových postupů a metodik, které umožní školám, školským zařízením a jejich zřizovatelům provádět autoevaluační procesy na základě kritérií vycházejících z modelu tzv. kvalitní školy	Průběžně	Státní rozpočet. ESIF	ČŠI
	F.1.3 Připravit metodiku pro formativní hodnocení žáků ZŠ a SŠ, resp. metodologické nástroje využitelné školami a školskými zařízeními k formativnímu hodnocení v návaznosti na kritéria vycházející z modelu tzv. kvalitní školy (s využitím výstupů projektů financovaných z OP VVV zaměřených na formativní hodnocení)	Metodika formativního hodnocení žáků zveřejněná na Metodickém portálu rvp.cz a také na dalších metodicky orientovaných webových stránkách provozovaných v rámci resortu školství	2020	Státní rozpočet. OP VVV	MŠMT, ČŠI
	F.1.4 Vytvořit podpurné materiály pro hodnocení různých aspektů žákova výkonu a modelové příklady ilustrující výkon žáka na různých úrovních	Zveřejnění ukázek žákovských prací na portálu rvp.cz a také na dalších metodicky orientovaných webových stránkách provozovaných v rámci resortu školství, a to včetně modelů vhodné klasifikace vzhledem ke vzdělávacím cílům	2020	Státní rozpočet. OP VVV	MŠMT, ČŠI
	F.1.5 Seznamovat pedagogické pracovníky s principy formativního hodnocení včetně metodických postupů, které se k nim váží, a využívání formativního hodnocení důsledně podporovat	DVPP zaměřené na uplatňování formativního hodnocení na úrovni žáka, vzdělávací programy a metodické kurzy realizované v rámci podpory autoevaluačních aktivit	Průběžně	Státní rozpočet. ESIF	MŠMT, ČŠI
	F.1.6 Zkvalitnit přípravu ředitelů a jejich dalšího profesního rozvoje s důrazem na dovednosti související s pedagogickým vedením a formativním hodnocením	Revidovaný standard studia vedoucích pedagogických pracovníků (tzv. funkční studium) v systému DVPP. Metodické kurzy realizované v rámci podpory autoevaluačních aktivit	2020	Státní rozpočet. OP VVV	MŠMT, ČŠI
F.2 Podporovat a rozšiřovat metodický rozměr práce ČŠI	F.2.1 Pokračovat v poskytování metodické podpory školám a školským zařízením ze strany ČŠI a formy poskytované podpory dále rozšiřovat	Sdílení metod, postupů a nástrojů pro hodnocení, poskytování kvalitativní zpětné vazby, vzdělávací audit silných a slabých stránek škol včetně návrhů a doporučení ke zlepšení, metodické programy pro vedoucí pedagogické pracovníky i různé typy pedagogických pracovníků, inspirace pro zkvalitňování výuky	Průběžně	Státní rozpočet. ESIF	ČŠI

		v rámci počátečního vzdělávání, s ohledem na příčiny a souvislosti definované při hodnotících činnostech ČŠI			
F.3 Hodnotit školy a školská zařízení optikou vzdělávacích výsledků, a to i v mezinárodním kontextu	F.3.1 Provádět pravidelná zjišťování výsledků žáků a studentů na ZŠ, SŠ i VOŠ, v profilových i neprofilových předmětech, vzdělávacích oblastech a vybraných gramotnostech, a umožnit následný přístup k testování všem školám, které o to projeví zájem. Výsledky testování poskytovat školám spolu s komentářem k výstupům a doplněnou metodikou pro jejich formativní využití při zkvalitňování vzdělávání	Provedená šetření a testování, tematické zprávy ČŠI. Zajišťování podrobné informovanosti o výsledcích realizovaných testování	Průběžně	Státní rozpočet. ESIF	ČŠI
	F.3.2 Zjišťování výsledků žáků a studentů doplnit o nástroje umožňující vyhodnotit socioekonomické zázemí na úrovni školy i žáka/studenta	Tematické zprávy ČŠI	2022	Státní rozpočet. ESIF	ČŠI
	F.3.3 Účastnit se i nadále mezinárodních šetření výsledků žáků a hodnotit kvalitu vzdělávání i v mezinárodním kontextu	Provedená šetření. Tematické zprávy ČŠI	Průběžně	Státní rozpočet. ESIF	ČŠI
F.4 Důsledně pracovat s výsledky a výstupy externího i interního hodnocení na všech úrovních a přijímat k nim evidence-based opatření	F.4.1 Důsledně pracovat se všemi relevantními daty a informacemi kvalitativního charakteru, příslušná zjištění, závěry a doporučení systematicky vyhodnocovat a diskutovat	Výstupy z činností MŠMT	Průběžně	Státní rozpočet. ESIF	MŠMT, ČŠI,
	F.4.2 Výsledky testování (tzv. jednotná přijímací zkouška, MZ, národní zjišťování výsledků žáků/studentů, mezinárodní šetření výsledků žáků) průběžně podrobovat sekundárním analýzám s cílem identifikovat slabá místa, příčiny, souvislosti i možnosti ke zlepšení. Výsledky testování i sekundárních analýz důsledně využívat ke zlepšení kurikulární politiky, při revizích rámcových vzdělávacích programů apod.	Tematické zprávy ČŠI Výstupy z činností CZVV, NÚV, NIDV	Průběžně	Státní rozpočet. ESIF	MŠMT, ČŠI,

G. Rovné příležitosti ve vzdělávání, poradenství, vzdělávání dětí, žáků a studentů se speciálními vzdělávacími potřebami

Společné vzdělávání zavedené novelou školského zákona z roku 2015⁵¹ představuje legislativní rámec pro diagnostiku a pomoc dětem nejen ze znevýhodněného prostředí.⁵² Zásadní úpravu pak přinesla též novela vyhlášky č. 72/2005 Sb., o poskytování poradenských služeb ve školách a školských poradenských zařízeních, ve znění pozdějších předpisů, jejímž cílem byla úprava příslušných právních předpisů tak, aby byly uvedeny do vzájemného souladu⁵³ a představovaly logický celek pro uplatňování systému podpůrných opatření pro děti se speciálními vzdělávacími potřebami. Dílčím cílem novely vyhlášky č. 72/2005 Sb. bylo sjednocení pravidel fungování uplatňovaných v rámci soustavy školských poradenských zařízení, zejména v podobě přesnějších standardů poskytování poradenských služeb školských poradenských zařízení a škol.

Přechod k propojení postupů a přidělování podpůrných opatření se uplatňoval průběžně, jednak v kontextu přípravy odborníků školských poradenských zařízení na využívání nástrojů a postupů prostřednictvím DVPP, jednak metodickými doporučeními. Celý diagnostický proces se orientuje na vymezení potřeby úprav v průběhu vzdělávání žáků v celém spektru znevýhodnění. Volba diagnostických postupů a nástrojů se odvíjí od speciálně vzdělávacích potřeb žáka. Pro podporu moderních diagnostických přístupů a jejich dostupnosti pro všechna školská poradenská zařízení byl vyhlášen rozvojový program Vybavení školských poradenských zařízení diagnostickými nástroji v roce 2016, 2018.

V rámci ESF projektu KIPR (Kvalita-Inkluze-Poradenství-Rozvoj) byla v roce 2017 utvořena odborná pracovní skupina, která se podílí na nově utvářeném intervenčním standardu, jenž zpracovává vhodné postupy pro práci s dětmi s různými druhy znevýhodnění a který doplňuje původně zpracované obligatorní diagnózy v NÚV.

NIDV v rámci tématu společného vzdělávání rozšířil nabídku DVPP o mnohá nová dílčí témata. Vzdělávací programy ke společnému vzdělávání lze absolvovat v rámci šablon pro MŠ a ZŠ („balíčky podpory“) nebo akreditovaných vzdělávacích programů pro MŠ, ZŠ, SŠ, ZUŠ a SUŠ. Metodická práce s ŠPZ probíhala průběžně, formou programů DVPP, zpracovaných metodických postupů, metodických setkávání, realizována byla také prostřednictvím setkání s řediteli a pracovníky ŠPZ v regionech. Organizují se výkladové i workshopové semináře.

MŠMT v roce 2015 schválilo Akční plán inkluzivního vzdělávání na období 2016–2018 jako jeden z implementačních dokumentů Strategie 2020. Vychází z priorit stanovených ve Strategii 2020 a podrobněji definovaných opatření v Dlouhodobém záměru vzdělávání a rozvoje vzdělávací soustavy ČR na období 2015 – 2020. APIV 2016-2018 současně slouží jako naplnění ex-ante podmínek pro Operační program Výzkum, vývoj a vzdělávání (dále jen „OP VVV“).

MŠMT v roce 2018 připravilo návrh Akčního plánu inkluzivního vzdělávání na období 2019 -2020, který vychází z priorit stanovených ve Strategii 2020. Úkolem Akčního plánu je implementace opatření na podporu rovných příležitostí a spravedlivého přístupu ke kvalitnímu vzdělávání, včetně opatření prevence předčasných odchodů ze vzdělávání u ohrožených cílových skupin. To vše v návaznosti změn, které přinesla novela zákona č. 561/2004 Sb., o předškolním, základním, středním, vyšším odborném a jiném vzdělávání (školský zákon), účinná od 1. září 2016.

V rámci ESF projektu APIV B (Podpora společného vzdělávání v pedagogické praxi) byla v roce 2017 ustavena Odborná platforma společného vzdělávání složená ze zástupců různých profesních organizací, veřejné správy a univerzit. V roce 2018 připravila podklady pro návrh Akčního plánu inkluzivního vzdělávání na období 2019-2020 obsahující základní směry intervencí v oblasti implementace společného vzdělávání do praxe.

NÚV nabízí pestrou nabídku vzdělávacích programů pro pracovníky školských poradenských zařízení a školních poradenských pracovišť (dále jen „ŠPP“), programy se orientují na práci s diagnostickými nástroji, intervence, metodickou podporu pro všechny druhy znevýhodnění včetně rizikového chování. Současně v projektu

⁵¹Zákon č. 82/2015 Sb.

⁵²V režimu dle vyhlášky č. 27/2016 Sb., tedy pro děti se speciálními vzdělávacími potřebami.

⁵³Předmětná novela školského zákona a novela vyhlášky č. 27/2016.

APIV A jsou v NÚV připravováni lektori, kteří připravují lektory pro projekt APIV B s tématy zaměřenými na podporu společného vzdělávání.

Z Analýzy společného vzdělávání za období 1. 9. 2016 – 31. 10. 2017 zpracované MŠMT vyplynulo mj., že ve školním roce 2017/2018 bylo v ČR celkem 4155 ZŠ, v tom 3823 běžných a 332 základních škol speciálních. Oproti školnímu roku 2016/2017 tak došlo k nárůstu o 32 ZŠ, avšak počet ryze ZŠ speciálních poklesl o 17, z nichž pět ukončilo svou činnost a ostatní se buď sloučily s jinou školou, nebo mají v letošním školním roce i běžné třídy. Dlouhodobým trendem je snižující se podíl žáků s konkrétním znevýhodněním podle §16 odst. 9 školského zákona vzdělávajících se v ZŠ speciálních (ve školním roce 2015/2016 podíl činil 30,3 %, ve školním roce 2016/2017 to bylo 27,8 %, ve školním roce 2017/2018 již jen 23 %). Naopak postupně narůstají podíly těchto žáků v běžných třídách ZŠ, a to z 69,7 % ve školním roce 2015/2016 na 72,2 % ve školním roce 2016/2017 a 77 % ve školním roce 2017/2018. Ke skokovému přesunu žáků se SVP ze speciálních škol do škol běžných nedošlo. Do běžných škol přešli ti žáci, jejichž znevýhodnění umožňuje vzdělávání s podporou v běžné škole. V řadě případů došlo k úspěšné integraci žáků se SVP do běžných škol – týká se to jak žáků s LMP, tak tělesně postižených, či žáků se smyslovým postižením.

Mezi hlavní úkoly v oblasti vzdělávání dětí, žáků a studentů se speciálními vzdělávacími potřebami jsou jako prioritní stanoveny cíle zefektivnění systému poskytování školských poradenských služeb a implementace společného vzdělávání.

Prioritní cíle

- Zefektivnit systém školských poradenských zařízení
- Podporovat vnitřní diferenciaci především v jednotlivých třídách, která umožní každému žákovi a studentovi plně rozvinout své schopnosti ve společnosti všech svých vrstevníků, Zasadovat se o maximální rozvoj potenciálu všech dětí a žáků včetně rozvoje jejich tvořivosti
- Zajistit rovnost v přístupu ke vzdělání na všech stupních škol a omezit vnější selektivitu vzdělávacího systému
- Zajistit společný postup na úrovni zřizovatelů, obcí s rozšířenou působností a krajů

Zefektivnit systém školských poradenských zařízení

Efektivní a přínosná implementace společného vzdělávání vyžaduje kvalitní a standardizovanou diagnostiku dětí, žáků a studentů. Systém pedagogicko-psychologického poradenství dosud nevychází ze standardů kvality jednotlivých poradenských služeb. Výstupy diagnostikování se tak mohou napříč regiony i jednotlivými pracovišti lišit i v případě posuzování jednoho klienta. Kvalita poradenských a diagnostických služeb je předpokladem účelného čerpání prostředků státního rozpočtu určených na podporu dětí, žáků a studentů se speciálními vzdělávacími potřebami. U financování „speciálních“ škol (popř. tříd) došlo k nepochopení principu podpůrných opatření a systémová podpora speciálního školství byla nahrazena výrazně nákladnější podporou prostřednictvím podpůrných opatření, podporou určenou primárně na společné vzdělávání žáků se SVP v běžných školách po dobu existence zvýšených normativů.⁵⁴ Nebyla také včas řešena skutečnost, že ŠPZ a školy mají stejného ředitele, což může významně ovlivňovat podmínky k přiznávání podpůrných opatření vlastním žákům, a tím dochází k výraznému „zdražování“ speciálního vzdělávání ve školách (a pravděpodobně i ve třídách) zřízených podle § 16 odst. 9 školského zákona.

Z výše uvedeného vyplývá potřeba sjednotit výklad právních předpisů, metodických materiálů a doporučení tak, aby školská zařízení mohla postupovat podle jasných a jednoznačných pravidel. Dále je zapotřebí zintenzivnit metodickou podporu školských poradenských zařízení, rozšířit formy této podpory např. o zveřejňování příkladů dobré praxe,⁵⁵ systém on-line poradenství (konzultace, helpdesk) apod., rozšířit a akcentovat nabídku průběžného dalšího vzdělávání pro pracovníky školských poradenských zařízení s vymezením vzdělávacích priorit.

Dále byly zjištěny poměrně velké rozdíly ve skladbě doporučovaných podpůrných opatření u stejných druhů znevýhodnění. Je tedy třeba zvážit, nakolik rozrůzněnost organizačního

⁵⁴Viz Analýza společného vzdělávání za období 1. 9. 2016 – 31. 10. 2017, MŠMT.

⁵⁵ Např. prostřednictvím projektu KIPR.

uspořádání ŠPZ a rozdíly v personálním obsazení těchto pracovišť mají vliv na poskytované poradenské služby, včetně jejich dostupnosti pro občany. Jako komplikující se jeví také dostupnost zařízení, která je příčinou obtíží v organizaci služeb a je spojena i se zvýšenými finančními nároky, protože pokud má ŠPZ klienta z jiného kraje, musí poskytnout služby i škole. Na základě předmětných skutečností byla proto stanovena opatření týkající se řízení školských poradenských zařízení, kvality poskytovaných poradenských služeb, profesního rozvoje pracovníků ŠPZ, vytvoření standardu jejich personálního obsazení a v neposlední řadě i zajištění systematické kontroly a hodnocení ŠPZ ve spolupráci s ČŠI.

Systém ŠPZ je organizován různě v různých krajích, odlišnosti ve zřizovatelských kompetencích vedou k prohlubování rozdílů organizace služeb a komplikují jednotné metodické řízení. Zásadním způsobem byly doplněny mechanismy kontroly ŠPZ o možnost revizí dle §16b školského zákona, které na jedné straně umožňují příjemcům výstupů poradenské péče vyjádřit nespokojenost s poskytovanou službou a na druhé straně poskytují důležitou zpětnou vazbu o funkčnosti ŠPZ v jednotlivých regionech a jejich vzájemném porovnání.

Podporovat vnitřní diferenciaci především v jednotlivých třídách, která umožní každému žákovi a studentovi plně rozvinout své schopnosti ve společnosti všech svých vrstevníků

Český vzdělávací systém vykazuje znaky brzké selekce žáků již v útlém věku do různých typů škol a tříd, které do značné míry předurčují jejich další vzdělávací i profesní dráhy. Tento systém znevýhodňuje především děti a žáky z jiných etnických skupin, sociálně slabých rodin či děti a žáky se zdravotním postižením. Tito žáci pak dosahují horších vzdělávacích výsledků, což ohrožuje jejich další vzdělávací dráhu a pozdější uplatnění na trhu práce. Ze všech zkoumaných zemí má podle OECD Česká republika druhý nejvyšší dopad sociálně-ekonomického zázemí školy na školní výsledky žáků. Velkým problémem jsou i rozdíly v kvalitě poskytovaného vzdělávání jednotlivými školami. Ve vzdělávacím systému České republiky je stále se zvyšující procento základních škol s tzv. výběrovými třídami. Pro Českou republiku je typické, že se výsledky žáků mnohem více liší mezi různými školami než uvnitř škol, což znamená, že žáci z podobě situovaných společenských vrstev se koncentrují v určitých školách a společenské vrstvy se v rámci vzdělávání příliš nepromíchávají. Žáci s podnětným rodinným zázemím dosahují ve školách dobrých výsledků, žáci s méně podnětným rodinným zázemím horších výsledků, tedy jednotlivé školy se silně odlišují výsledky svých žáků. Velkým problémem začíná být i rozřazování žáků uvnitř škol do tříd dle úrovně jejich znalostí a dovedností, což je patrné zejména na druhém stupni základních škol.

Výsledkem je, že ve výběrových školách a třídách se koncentrují děti z podnětnějšího rodinného zázemí, často děti vzdělanějších rodičů, a v nevýběrových programech naopak děti z nepodnětného rodinného prostředí s nižším sociálně – ekonomickým statutem. Dalším efektem diferenciaci žáků do různých vzdělávacích proudů je tedy koncentrace žáků, kteří pocházejí z rodin s vyšším sociálně – ekonomickým statutem, ve výběrových programech a naopak.

Zefektivnit implementaci společného vzdělávání

MŠMT ve spolupráci s ČŠI a ostatními přímo řízenými organizacemi vyhodnotilo po prvním roce společného vzdělávání jeho podmínky, výsledky a průběh z pohledu kvantity, kvality a finanční náročnosti. Na základě získaných údajů byly připraveny legislativní návrhy k odstranění nejpálčivějších problémů.

Z vyhodnocení je dále patrné, že podpora prostřednictvím asistenta pedagoga je nejčastější formou personální podpory, kterou ŠPZ ve spolupráci se školou a zákonným zástupcem volí, ačkoliv není vždy tou jedinou a často i vhodnou možností podpory žáka. Počet asistentů pedagoga ve všech školách v posledních letech nepřetržitě roste.⁵⁶ Ačkoliv ohledně přínosu asistenta pedagoga pro ostatní žáky ve třídě převažovaly kladné názory, učitelé jsou o tom přesvědčeni rozhodně méně, než v případě přínosu pro žáky se SVP. Často to bylo odůvodněno absencí pozornosti věnované ostatním žákům, případně celkovou pasivitou asistenta pedagoga a narušováním výuky komunikací s přiděleným žákem.

V následujícím čtyřletém období patří k prioritním cílům především systematické zkvalitňování společného vzdělávání na základě vyhodnocování dostupných údajů a za tímto účelem je třeba

⁵⁶ K 30. 9. 2017 bylo vykázáno 17 725 asistentů.

pokračovat ve zpracování analýz. Legislativní úpravy přispějí k účelnému čerpání finančních prostředků státního rozpočtu zejména při realizaci financování podpůrných opatření personální podpory a financování speciálních (kompenzačních) pomůcek. Ze získaných poznatků vyplynula rovněž potřeba systematicky podporovat profesní rozvoj učitelů v oblasti práce s nadanými a mimořádně nadanými žáky efektivními programy dalšího vzdělávání. A dále nutnost zapojit školy a školská zařízení do Krajských sítí podpory nadání koordinovaných NIDV a podpořit vhodnými aktivitami systém podpory nadání na školách i mimo ně.

Zajistit rovnost v přístupu ke vzdělávání na všech stupních škol a omezit vnější selektivity vzdělávacího systému

Přetrvávajícím rysem vzdělávací soustavy České republiky a zároveň jedním z jejích dlouhodobých problémů jsou dále se prohlubující vzdělanostní nerovnosti mezi dětmi, žáky a studenty v kvalitě vzdělávání ve školách. V souladu se zjištěními řady výzkumů lze za jejich hlavní příčinu považovat především rozdílnou úroveň příležitostí, podmínek ke vzdělávání a aspirací k učení, výrazně předurčenou zejména rodinným prostředím a dále prohlubovanou příliš časnou vnější diferenciací žáků ve vzdělávacím systému. Reakcí tvůrců vzdělávací politiky je implementace priorit a cílů tzv. společného vzdělávání, jejímž cílem je dosáhnout výrazného snížení nerovností. Dopady systémových změn a nových nástrojů však bude možné hodnotit až s delším časovým odstupem. Přesto však lze reflektovat další diferenciační trendy spjaté jednak s nárůstem vnější diferenciaci na úrovni základního vzdělávání (tzv. výběrových základních škol, popř. výběrových tříd základních škol víceletá gymnázia). Přidaná hodnota diferenciací je však pro vzdělávací systém jako celek empiricky sporná. Horizontální diferenciaci v kvalitě výstupů na úrovni škol dále prohlubuje tlak na možnost výběru školy ze strany zejména motivovaných rodičů, který se odráží na posilování vzdělanostních nerovností. Zároveň lze v rámci různých indikátorů struktury (např. oborová struktura, ped. sbor) a výsledků vzdělávání (plošná a výběrová testování, míra úspěšnosti u maturitní zkoušky, míra předčasných odchodů ze vzdělávání) vysledovat nárůst regionálních disparit v rámci jednotlivých systémů vzdělávacích systémů.

Zajistit společný postup na úrovni zřizovatelů, obcí s rozšířenou působností a krajů

Zřizovatelé škol mohou ovlivnit nastavení místní vzdělávací soustavy, a to zejména z hlediska nastavení rovných příležitostí ke vzdělávání pro všechny děti a žáky, a přijmout konkrétní opatření vedoucí ke snížení selektivnosti vzdělávací soustavy a rozřazující děti a žáky výběrových a nevýběrových škol či tříd dle úrovně jejich kompetencí.

Kraje zpracovávají v oblasti vzdělávání strategické dokumenty, ve kterých si samy stanovují priority, je zde tedy potenciál pro změnu jejich strategického uvažování a plánování v oblasti vzdělávání. Kraje a obce také zpracovávají akční plány vzdělávání. Mohou také lépe a rychleji formulovat opatření k řešení specifických problémů, které se v oblasti vzdělávání v daném kraji/obci vyskytují, jako je například vysoký počet sociálně vyloučených lokalit, nedostatek podpůrných služeb apod.

Cíl	Opatření	Kritéria	Termín	Zdroj financování	Dotčené subjekty
G.1 Zefektivnit systém školských poradenských zařízení	G.1.1 Zkvalitnit systém řízení ŠPZ v kooperaci s krajskými úřady	Analýza řízení systému ŠPZ, novelizace právních předpisů	konec roku 2019	Státní rozpočet, ESIF	MŠMT, ČŠI, kraje
	G.1.2 Sjednotit kvalitu poskytovaných služeb napříč regiony formou metodického řízení a profesního rozvoje pracovníků ŠPZ	Metodické pokyny			
	G.1.3 Zajistit systematickou kontrolu a hodnocení ŠPZ ve spolupráci s ČŠI	Analýza inspekční činnosti			
	G.1.4 Vytvořit standard kvality poradenských služeb, který bude doplňovat hodnotící kritéria ČŠI uplatňována při hodnocení ŠPZ	Soubor standardů kvality jednotlivých poradenských služeb			
	G.1.5 Vytvořit standard personálního obsazení školských poradenských zařízení	Personální standard ŠPZ			
	G.1.6 Pokračovat v systematickém profesním rozvoji pracovníků ŠPZ s využitím individuálních projektů systémových	Výstupy z APIV, KIPR			
	G.1.7 Zavést jednotné diagnostické standardy pro ŠPZ a poskytovat metodickou podporu při jejich implementaci	Jednotné diagnostické standardy pro ŠPZ			
	G.1.8 Zajistit nákup diagnostických nástrojů v návaznosti na jednotné diagnostické standardy a sjednocení kvality poskytovaných služeb v ŠPZ	Rozvojový program „Vybavení ŠPZ diagnostickými nástroji“			
G.2 Podporovat vnitřní diferenciaci především v jednotlivých třídách, která umožní každému žákovi a studentovi plně rozvinout své schopnosti ve společnosti všech svých vrstevníků,	G.2.1 Pravidelně vyhodnocovat a analyzovat implementaci společného vzdělávání	Analýza společného vzdělávání	Průběžně	Státní rozpočet	MŠMT, ČŠI
	G.2.2 Systematicky podporovat profesní rozvoj učitelů v oblasti práce s heterogenním kolektivem	Analýza NIDV			
	G.2.3 Realizovat koncepční úpravu pojetí a implementace společného vzdělávání využívající princip sdílení asistentů pedagogů, který směřuje ke skutečné integraci žáka do kolektivu	Analýza společného vzdělávání, novelizace právních předpisů			
	G.2.4 Podporovat zavádění školních sociálních pedagogů do škol	Novela vyhlášky	2023		MŠMT
G.3 Zasazovat se o maximální rozvoj potenciálu všech dětí a žáků včetně rozvoje jejich tvořivosti	G.3.1 Podpořit další rozvoj nadaných dětí, žáků a studentů, podpořit kvalitní diagnostiku nadání	Hodnocení ČŠI ve výroční zprávě Počet aktivních škola a školských zařízení v oblasti podpory nadání zapojených do Krajských sítí podpory nadání a disponujících aktivitami na rozvoj potenciálu dětí, žáků, studentů na škole i mimo ni, "	Průběžně	Státní rozpočet	MŠMT

	G.3.2 Prohlubovat spolupráci zaměstnavatelů se vzdělavateli a mezi vzdělavateli navzájem v oblasti uznávání výsledků zájmového a neformálního vzdělávání také s ohledem na rozvoj a uplatnění nadání. Vytvářet finanční i legislativní podmínky pro zapojení odborných pracovišť, zaměstnavatelů i dalších subjektů v této oblasti	Novelizace právních předpisů Počet zapojených subjektů	Průběžně	Státní rozpočet, ESF	MŠMT, kraje
	G.3.3 Podporovat vzdělávání pedagogických pracovníků realizujících na škole kariérové poradenství žáků základních a středních škol za účelem zlepšování informovanosti žáků o podmínkách vzdělávání na střední škole, resp. studia na vysoké škole s cílem předcházet předčasným odchodům žáků ze vzdělávání	Nabídka DVPP pro výchovné poradce zaměřená na získávání informací o podmínkách a nárocích vzdělávání na jednotlivých druhích a typech škol a rozvoj dovedností identifikovat vzdělávací předpoklady žáků	Průběžně	Státní rozpočet	MŠMT
G.4 Zajistit rovnost v přístupu ke vzdělávání na všech stupních škol a omezení vnější selektivity vzdělávacího systému	G.4.1 Provést analýzu mechanismů vnější diferenciace	Analýza mechanismů vnější diferenciace	konec roku 2019	Státní rozpočet, OP VVV	MŠMT, ČŠI, kraje
	G.4.2 Navrhnout opatření vedoucí ke snížení vnější selektivity vzdělávacího systému a to na základě empirických dat	Návrh opatření			
	G.4.3 Pokračovat v systematickém profesním rozvoji pedagogických pracovníků s využitím individuálních projektů systémových	Výstupy z APIV, KIPR, SYPO			
G.5 Zajistit společný postup na úrovni zřizovatelů, obcí s rozšířenou působností a krajů	G.5.1 Podporovat další rozvoj akčních plánů k podpoře spolupráce škol, výměny jejich vzájemných zkušeností a vyhledávání příkladů dobré praxe, zejména v těchto oblastech: pedagogické vedení ZŠ, spolupráce s MŠ, vzdělávání žáků se SVP, podpora základních gramotností, spolupráce s rodiči apod.	Počet aktivních škol a školských zařízení podléjících se na akčním plánování	Průběžně	ESIF	MŠMT
	G.5.2 Prohlubovat spolupráci zaměstnavatelů se vzdělavateli a mezi vzdělavateli navzájem v oblasti uznávání výsledků zájmového a neformálního vzdělávání také s ohledem na rozvoj a uplatnění nadání. Vytvářet finanční i legislativní podmínky pro zapojení odborných pracovišť, zaměstnavatelů i dalších subjektů v této oblasti	Počet zapojených subjektů		Státní rozpočet, ESIF	MŠMT, kraje

H. Zlepšení podmínek pracovníků v regionálním školství

Řízení kvality výuky je klíčovou oblastí, která ovlivňuje výsledky vzdělávání. Nejdůležitějším faktorem pro zvyšování kvality vzdělávání dětí, žáků a studentů jsou kvalifikovaní, aprobovaní a motivovaní pedagogičtí pracovníci. Zlepšování jejich pracovních podmínek je jednou z priorit MŠMT. Požadavky na práci učitelů a ředitelů škol se s rychlým rozvojem společnosti i technologií neustále vyvíjejí a rozšiřují, projevuje se nedostatek odborně kvalifikovaných a zejména aprobovaných pedagogických pracovníků. Z dostupných dat vyplývá, že během následujících deseti let opustí učitelskou profesi odchodem do důchodu silné ročníky a výrazný pokles bude pokračovat až do roku 2035.⁵⁷ Počty zájemců o studium a počty zapsaných na učitelských studijních programech vysokých škol mezi lety 2010 a 2016 ztlačily. Zároveň však počet žáků v regionálním školství mezi lety 2016 a 2025 vzroste. Z předchozích zjištění vyplývá zvýšená potřeba počtu kvalifikovaných pedagogů při zachování současného poměru počtu učitelů a žáků. Náročné a společensky významné a potřebné povolání učitele je nutné výrazně podporovat a oceňovat, a to jak systémovými opatřeními, tak na úrovni strategického řízení školy budováním optimálních podmínek pro výkon učitelské profese. Tím se bude zvyšovat atraktivita učitelského povolání a zvýší se zájem kvalitních studentů o učitelskou přípravu.

Profesní rozvoj pedagogických pracovníků

S ohledem na výsledky šetření TALIS (2013) a Zprávy OECD o hodnocení vzdělávání v České republice (2012), které konstatují potřebu zvyšování kompetencí ředitelů škol v oblasti pedagogického vedení, byl v březnu 2016 zahájen projekt Strategické řízení a plánování ve školách a v územích (SRP). Cílem tohoto projektu je mimo jiné podpořit procesy pedagogického vedení (vyhodnocování a plánování dalšího profesního rozvoje pedagogů) jako nedílné součásti strategického řízení rozvoje školy. Na základě výzkumných šetření zaměřených na analýzu vzdělávacích potřeb pedagogických pracovníků provedených v letech 2015-2016 Národním institutem pro další vzdělávání byl dále v lednu 2018 zahájen projekt „Systém podpory pedagogických pracovníků“ (SYPO). Hlavním cílem tohoto projektu je vytvořit, ověřit a implementovat systém ucelené profesní podpory přispívající ke zvyšování profesního rozvoje učitelů a ředitelů škol.

V období naplňování Dlouhodobého záměru 2015-2020 byla do dalšího vzdělávání pedagogických pracovníků větší měrou začleněna problematika vzdělávání dětí se speciálními vzdělávacími potřebami, výzvy OP VVV podporují školy ve společném vzdělávání, mentoringu, rozvíjení systému strategického řízení a plánování na úrovni vedení školy, vzájemném sdílení zkušeností, aplikací nových metod ve vzdělávání apod. Dále byla v předešlém období věnována pozornost přípravě budoucích učitelů. V Rámcových požadavcích na studijní programy, jejichž absolvováním se získává odborná kvalifikace k výkonu regulovaných povolání pedagogických pracovníků, byl posílen podíl řízené a reflektované pedagogické praxe na celkové době přípravy (nejméně na 8 %). Podpora pedagogických praxí je také jednou z aktivit výzvy „Pregraduální vzdělávání I“. V centru zájmu v období platnosti Dlouhodobého záměru 2019-2023 zůstane oblast DVPP, která by měla v nabídce více směřovat k programům rozvoje dovedností pedagogických pracovníků na poli nových didaktických metod a forem výuky, které povedou k rozvoji klíčových kompetencí a gramotností dětí, žáků a studentů.

Mezi hlavními tématy následujícího období zůstávají podpora začínajících učitelů a vytvoření standardu ředitele s návazností na jejich profesní rozvoj. Plánování profesního rozvoje je zásadním předpokladem pro profesní růst každého pedagogického pracovníka a je opodstatněné jako podmínka zvyšování kvality výuky, i s ohledem na trend zvyšujících se požadavků na odbornou připravenost učitelů. Příklady dobré praxe potvrzují, že systém efektivního plánování profesního rozvoje vyžaduje existenci konkrétní vize rozvoje školy, s níž bude plán profesního rozvoje pedagoga v souladu. Stejně tak je nezbytné, aby pedagogický pracovník sám chápal jeho důležitost a byl na tomto plánu sám aktivně účasten. Jasná, srozumitelná a sdílená vize rozvoje školy poskytující východiska pro plánování profesního rozvoje pedagogů je faktorem,

⁵⁷ Viz Příloha č. 3 (Graf VII –IX) Věková struktura pedagogických pracovníků ve veřejných mateřských školách, základních školách a středních školách v roce 2017.

který umožňuje efektivně plánovat další rozvoj učitelů na úrovni školy a současně zvyšuje individuální porozumění smysluplnosti vlastního rozvoje a aktivní participaci na něm na straně učitelů. Jako velmi důležité se osvědčují nejen podpora vedení školy v oblasti pedagogického vedení jako součásti strategického řízení rozvoje školy, ale dále také zavedení institutu adaptačního období začínajících učitelů – tedy období, v němž jim škola, do níž nastoupili, bude věnovat zvýšenou a systematickou podporu. Toto opatření by mělo pomoci začínajícím učitelům překonat počáteční potíže spojené s nástupem do zaměstnání a školám by mělo pomoci profitovat z nových poznatků a nápadů a často též z nadšení začínajících učitelů.

Odměňování a pracovní podmínky pedagogických pracovníků

Výše odměny za práci je jedním z hlavních faktorů ovlivňujících atraktivitu práce pro osoby, které zaměstnání hledají, a slouží též k motivaci zaměstnanců. Úroveň odměňování zaměstnanců regionálního školství dlouhodobě nedosahuje průměrné úrovně odměňování v celém národním hospodářství České republiky. Důsledkem této skutečnosti je zhoršená možnost sektoru školství konkurovat dalším oblastem národního hospodářství v získávání nových kvalifikovaných zaměstnanců. Průměrný měsíční plat zaměstnanců regionálního školství (veřejných zřizovatelů placených ze státního rozpočtu včetně ESF) nedosahuje celorepublikového průměru mzdy všech zaměstnanců v České republice. Za 1. až 4. čtvrtletí 2017 činil tento poměr 90,4 % celorepublikového průměru. V případě učitelů regionálního školství (placených ze státního rozpočtu včetně ESF) se jednalo o 107,0 % celorepublikového průměru, z toho např. u učitelů MŠ to bylo 91,9 %, u učitelů základních škol 111,3 % a u učitelů středních škol 112,5 %. V posledních čtyřech letech (2014 až 2017) rostl průměrný měsíční plat zaměstnanců regionálního školství pomaleji, než rostl celorepublikový průměr mzdy. Průměrný měsíční plat za rok 2017 dosáhl u pedagogických pracovníků 30 228 Kč, u nepedagogických pracovníků činil 17 509 Kč. Nominální hodnota průměrné hrubé měsíční mzdy zaměstnanců v celém národním hospodářství České republiky dosáhla za 1. až 4. čtvrtletí 2017 výše 29 504 Kč.⁵⁸

V období naplňování Dlouhodobého záměru 2015-2020 se podařilo posílit finanční prostředky na mzdy pedagogických pracovníků a ve stupnici platových tarifů pedagogických pracovníků přidat dva platové stupně.

Prioritní cíle

- Podporovat komplexní systém ucelené podpory profesního rozvoje učitelů i ředitelů zahrnující všechny prvky profesionalizačního kontinua
- Podporovat procesy strategického řízení rozvoje školy a pedagogického vedení
- Zlepšovat odměňování pracovníků v regionálním školství, zajistit jim růst platů a zlepšovat podmínky pro práci ředitelů

Podporovat komplexní systém ucelené podpory profesního rozvoje učitelů i ředitelů zahrnující všechny prvky profesionalizačního kontinua

Potřeba kvalitní podpory vyplývá také ze zjištění ČŠI. Hlavním cílem v této oblasti je vytvoření a implementace systému ucelené podpory přispívající ke zvyšování profesního rozvoje vedoucích pracovníků v oblasti strategického řízení rozvoje škol a pedagogického vedení a ucelené podpory učitelů v oblasti oborových didaktik, efektivních forem výuky se zaváděním moderních metod, práce s žáky ohroženými školním neúspěchem, účelné využívání prostředků informačních a komunikačních technologií (dále jen „ICT“), rozvoj kompetencí v oblasti formativního hodnocení, dovednost komunikace se zákonnými zástupci žáků, vzdělávání žáků se SVP a žáků nadaných, primární prevence rizikového chování a dovednosti v oblasti rozvoje spolupráce učitele a asistenta pedagoga. Ke zvýšení kvality vzdělávání je dále třeba vytvořit systém podpory začínajících učitelů i jejich uvádějících učitelů (mentorů), organizačně zajistit institucionální, personální a obsahové podmínky pro činnost systému metodických kabinetů a jejich implementaci, vytvořit podporu pro plánování profesního rozvoje ve školách a systém hodnocení práce pedagogů v souvislosti s jejich profesním rozvojem. Pro kvalitní profesní rozvoj učitelů je důležité neustále posilovat kvalitu akreditovaného DVPP a systémově do něho zapojit školy

⁵⁸Výňatky z materiálu Zaměstnanci a mzdové prostředky za 1. – 4. čtvrtletí 2017, MŠMT.

připravující učitele. Podstatné je také posilovat regionální nabídku DVPP i mimo velká centra. Podmínkou úspěchu pedagoga je mimo jiné i personální podpora učitelů při výuce žáků se SVP, týmová spolupráce AP s pedagogy a poradenskými pracovníky školy a jejich pravidelná spolupráce s rodiči žáka se SVP. Nezbytným předpokladem je pak vzájemná vstřícná a otevřená komunikace a metodická podpora pedagogům od poradenských pracovníků ŠPP a ŠPZ.

Podporovat procesy strategického řízení rozvoje školy a pedagogického vedení

K vysoké kvalitě vzdělávání a vynikajícím výsledkům žáků ve školách výrazně přispívá existence vize školy, která je sdílená všemi zapojenými aktéry, tj. vedením školy, pedagogickými i nepedagogickými pracovníky. Podpora společného plánování rozvoje školy zohledňující a integrující potřeby učitelů, vedení školy, případně dalších aktérů vzdělávací politiky v územích (zřizovatel, MAS, NNO, rodiče dětí a žáků, širší veřejnost), umožňuje řídit pedagogický proces s ohledem na strategické cíle školy. Společně formulovaná a sdílená vize poskytuje vedení školy oporu při plánování opatření zvyšujících kvalitu vzdělávání, budování kultury školy umožňující maximalizovat potenciál každého žáka, zvyšuje atraktivitu školy směrem k veřejnosti, motivuje pedagogy k dalšímu profesnímu rozvoji a prohlubuje spolupráci se zřizovateli a dalšími místními aktéry. V souvislosti s rozvojem strategického řízení a plánování a pedagogického vedení ve školách je třeba v souladu s doporučením OECD zřídit na krajské úrovni organizační struktury poskytující metodickou podporu ředitelům a vedení školy.

Zlepšovat odměňování pracovníků v regionálním školství, zajistit jim růst platů a zlepšovat podmínky pro práci ředitelů

V následujících letech je prioritním cílem dosáhnout a udržet relaci, aby platy pedagogických pracovníků a nepedagogických pracovníků dosahovaly v roce 2021 nejméně 150 % jejich výše pro rok 2017. Dále je zapotřebí zajistit, aby při rozhodování o zvyšování platů ve veřejných službách a správě byla část objemu finančních prostředků určených na růst odměňování pracovníků v regionálním školství vyhrazena na posílení nadtarifních složek platů. Tím budou vytvořeny vhodné podmínky pro zohledňování rozsahu a kvality práce.

Ředitel je klíčovou osobností a je neoddělitelnou součástí manažerského řízení školy (ovlivňuje ostatní pracovníky, celkové klima školy, vnímání školy veřejností), a v současné době se neobejde bez trvalého rozvoje svých dovedností v oblasti řízení. Školy se musely vypořádat s právní subjektivitou, do níž přecházely počátkem minulého desetiletí. V čase se navýšil objem administrativních prací (nejen v resortu školství, ale i v jiných oblastech státní správy a samosprávy, které měly dopad do školství), aniž byl navýšen počet nepedagogických pracovníků. Nedostatek nepedagogických pracovníků negativně přispívá k zatěžování pedagogických pracovníků školy a zhoršuje kvalitu pedagogického řízení školy.

Cíl	Opatření	Kritéria	Termín	Zdroj financování	Dotčené subjekty
H.1 Podporovat komplexní systém ucelené podpory profesního rozvoje učitelů i ředitelů zahrnující všechny prvky profesionalizačního kontinua	H.1.1 Identifikovat prioritní vzdělávací oblasti v dalším vzdělávání pedagogických pracovníků	Identifikovaná prioritní témata DVPP a vytvoření nabídky odpovídajících vzdělávacích programů	2021	Státní rozpočet, ESF	MŠMT
	H.1.2 Identifikovat směry prioritních oblastí podpory dalšího vzdělávání pedagogických pracovníků v daném kraji	Podpora krajských zařízení dalšího vzdělávání pedagogických pracovníků zejm. z pohledu identifikovaných regionálních potřeb.	2021		Kraje
	H.1.3 Navýšit ONIV na DVPP	Navýšené ONIV	2023	Státní rozpočet	MŠMT
	H.1.4 Podporovat vzdělávání pedagogických pracovníků v oblasti využívání digitálních technologií ve výuce	Realizace DVPP, které budou zaměřené na využívání digitálních technologií ve vzdělávání Jednání s vysokými školami připravujícími učitele a Národním akreditačním úřadem pro vysoké školství ve spolupráci s MŠMT	Průběžně	Státní rozpočet, ESF	MŠMT
	H.1.5 Vytvořit organizačně institucionální, personální a obsahové podmínky pro činnost systému metodických kabinetů a jejich implementaci	Vytvořená síť metodických kabinetů	2021	Státní rozpočet, ESF	MŠMT
	H.1.6 Vytvořit podporu pro plánování profesního rozvoje a hodnocení práce pedagogů v souvislosti s dosahováním vyšší kvality výuky	Vytvořená a implementovaná metodika „plánování profesního rozvoje“ pro ředitele Plánování profesního rozvoje zahrnuje jak zvyšování pedagogických a oborových dovedností, tak vzdělávání odpovídající aktuálním výzvám (např. rozvoj digitálního vzdělávání)	2021	Státní rozpočet, ESF	MŠMT
	H.1.7 Posilovat kvalitu akreditovaného dalšího vzdělávání pedagogických pracovníků	Vytvořené a aplikované standardy pro akreditaci studia pro splnění kvalifikačních a dalších kvalifikačních požadavků, Navýšení počtu kontrolovaných vzdělávacích institucí	2021	Státní rozpočet	MŠMT
	H.1.8 Implementovat standard ředitele vycházející z hodnotících kritérií ČŠI jako nástroj pro jejich výběr, vzdělávání a hodnocení	Standard ředitele je uplatňován jako nástroj pro výběr ředitelů, jejich vzdělávání a hodnocení	2022	Státní rozpočet	MŠMT
	H.1.9 Vytvořit systém podpory profesního rozvoje vedoucích pracovníků škol	Vytvořený modulární systém dalšího profesního rozvoje vedoucích pracovníků škol	2023	Státní rozpočet, ESF	MŠMT

		Ustavení stálé konference ředitelů škol	2022		
	H.1.10 Vytvořit systém a podmínky pro podporu začínajících učitelů, podpora uvádějících učitelů	Vytvořená metodika pro adaptační období a systém podpory začínajících učitelů Vytvořený vzdělávací program pro adaptační období začínajících učitelů	2020	Státní rozpočet, ESF	MŠMT
H.2 Podporovat procesy strategického řízení rozvoje školy a pedagogického vedení	H.2.1 Vytvořit systém podpory vedení školy v řízení kvality výuky	Vytvořená metodika strategického řízení a plánování pro vedení školy Plány dalšího vzdělávání pedagogických pracovníků koncipuje ředitel školy tak, aby vedly v maximální možné míře ke zkvalitňování výuky v dané škole	2021	Státní rozpočet	MŠMT
	H.2.2 Zavést struktury pro podporu strategického řízení ve školách a pedagogického vedení na krajské úrovni	Fungující Centra podpory při krajských pracovištích NIDV	2021	Státní rozpočet	
	H.2.3 Podporovat procesy místního akčního plánování rozvoje vzdělávací politiky v územích a funkční spolupráci v územích	Vytvořené pravidelné platformy pro setkávání zřizovatelů, zástupců škol a místních aktérů	2021	Státní rozpočet, ESF	
H.3 Zlepšovat odměňování pracovníků v regionálním školství, zajistit jim růst platů a zlepšovat podmínky pro práci ředitelů	H.3.1 Zasazovat se o zvyšování platů pedagogických i nepedagogických pracovníků	Platy pedagogických i nepedagogických pracovníků dosáhnou minimálně na 150 % jejich výše pro rok 2017	2021	Státní rozpočet	MŠMT
		Zasazovat se, aby průměrný hrubý nominální plat pedagogických pracovníků směřoval nejméně k 130 % průměrné hrubé nominální mzdy v České republice v roce 2025 a poté zůstal alespoň na této úrovni	2023		
		Zasazovat se, aby průměrný hrubý nominální plat nepedagogických pracovníků zůstal v letech 2022 a následujících nejméně na dosažené procentuální úrovni ve vztahu k hrubé nominální mzdě v České republice Zlepšovat platovou perspektivu ve stupnici platových tarifů pedagogických pracovníků	2023		

	<p>H.3.2 Zlepšit možnosti škol v rámci nadtarifních složek platu oceňovat větší rozsah a kvalitu práce pedagogických pracovníků</p>	<p>Spolu s rozhodnutím vlády o zvýšení stupnic platových tarifů ve veřejných službách bude rozhodnuto o navýšení objemu finančních prostředků určených na odměňování i na nadtarifní složky platů</p> <p>- na zvýšení příplatku za výkon práce třídního učitele 2020 - na zavedení specializačního příplatku pro výchovné poradce 2021 - na zvýšení specializačního příplatku 2022</p> <p>a současně zajistit růst podílu nenárokových složek platů za účelem umožnění vyšší diferenciaci v oblasti odměňování kvality práce</p>			
	<p>H.3.3 Zlepšovat podmínky pro práci ředitelů</p>	<p>Přehodnotit složitost, odpovědnost a namáhavost práce ředitelů a náročnost jejich řídicí práce 2020</p> <p>Návrh legislativních změn 2021</p> <p>Vyhodnotit dopady implementace změny financování regionálního školství v oblasti nepedagogické práce 2021</p> <p>Navýšit počet nepedagogických pracovníků 2022</p> <p>Zpracovat standard činnosti školního psychologa pro určení finančního dopadu na státní rozpočet 2020</p> <p>Zakotvit financování činnosti školního psychologa z prostředků státního rozpočtu 2021</p> <p>Vyhodnotit a vyladit činnosti personální podpory z výzev OP VVV (tzv. šablony), jejichž financování bude zajištěno z prostředků státního rozpočtu 2021</p> <p>Stabilizovat personální zabezpečení systému školního stravování – nejdříve formou metodického doporučení, posléze formou právního předpisu stanovit minimální personální standard zařízení školního stravování 2020, 2023</p>			

I. Základní umělecké, jazykové a zájmové vzdělávání

Základní umělecké vzdělávání

Základní umělecké školství je významným článkem vzdělávacího systému, který je určen primárně žákům a studentům nadaným. Počet žáků v základních uměleckých školách (dále jen „ZUŠ“) od roku 2005/2006 neustále pravidelně roste. V roce 2005 navštěvovalo ZUŠ cca 216 tis. žáků, v roce 2013 již jejich počet dosáhl téměř 243 tis. a ve školním roce 2017/2018 navštěvuje ZUŠ dokonce více než 251 tis. žáků. V souvislosti s populačním vývojem věkové skupiny 6–18 let, kdy se snižuje počet dětí a mládeže, se zároveň zvyšuje celková míra účasti v základních uměleckých školách této věkové skupiny. Podíl počtu žáků navštěvujících ZUŠ činil v roce 2005 14,5 %, o deset let později tento podíl přesahoval hranici 19,4 %, v roce 2017 podíl počtu žáků navštěvujících ZUŠ poklesl na 19,2 %. V současnosti je nabízeno 274 099 kapacit v ZUŠ, které navštěvuje 251 218 žáků a studentů. V minulém období byla dokončena implementace Rámcového vzdělávacího programu pro základní umělecké vzdělávání (dále jen „RVP ZUV“) do všech ZUŠ. Školy v tomto období vytvářely vlastní Školní vzdělávací programy (dále jen „ŠVP“), jejichž účinnost a soulad s RVP ZUV v praxi budou v následujícím období podrobovat vlastním analýzám, které by měly být podkladem následného hodnocení průběhu a dopadů implementace nového státního kurikula (RVP ZUV).

Další důležitou oblastí zájmu je systematická podpora učitelů v dalším vzdělávání. Nadále je využíván seznam lektorů ZUŠ a doplňován o další lektory a tvůrce metodických materiálů ve spolupráci s Národním institutem pro další vzdělávání.

Graf č. 23: Vývoj podílu kapacit ZUŠ na populaci ve věku 6-18 let v jednotlivých krajích ČR v letech 2014 až 2017

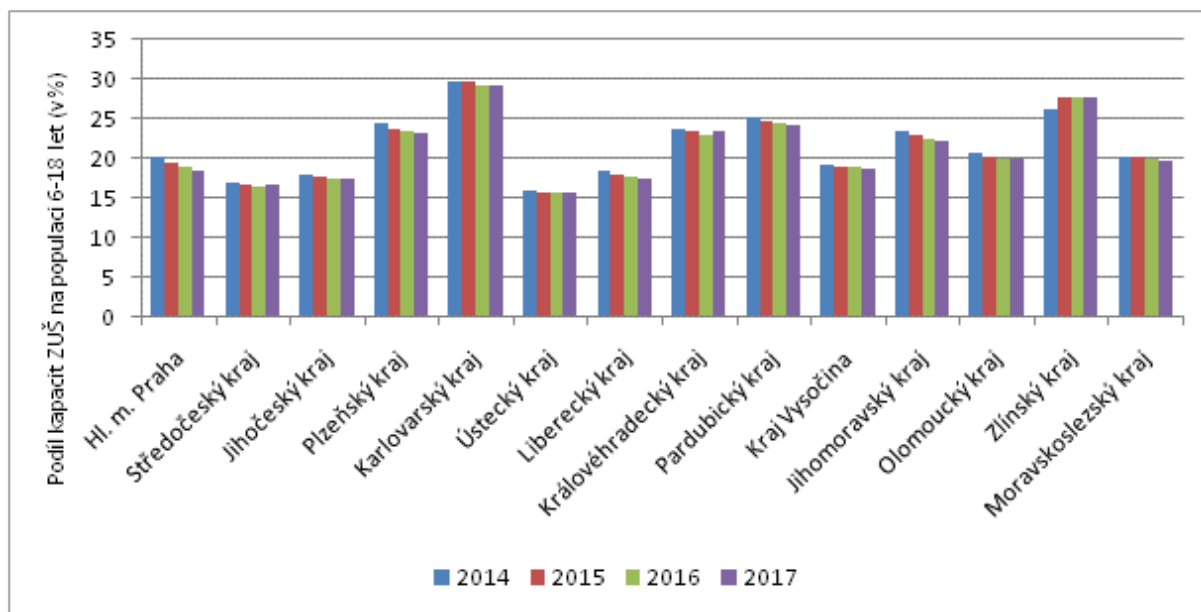

Zdroj: MŠMT

Podíl počtu žáků zapojených do základního uměleckého vzdělávání neustále roste. Od roku 2014 došlo k průměrnému republikovému nárůstu o necelá 3 %. Nejvýraznější nárůst je zaznamenán v hl. m. Praha, v kraji Jihomoravském, Plzeňském a Libereckém. Tyto kraje však nepatří ke krajům, v nichž je podíl počtu žáků navštěvujících ZUŠ v posledním sledovaném období nejvyšší. Nejvyšší podíl počtu žáků vykazují kraj Karlovarský, Zlínský a Královéhradecký.

Graf č. 24: Přehled vývoje počtu kapacit v ZUŠ v krajích ČR od roku 2014 do roku 2017

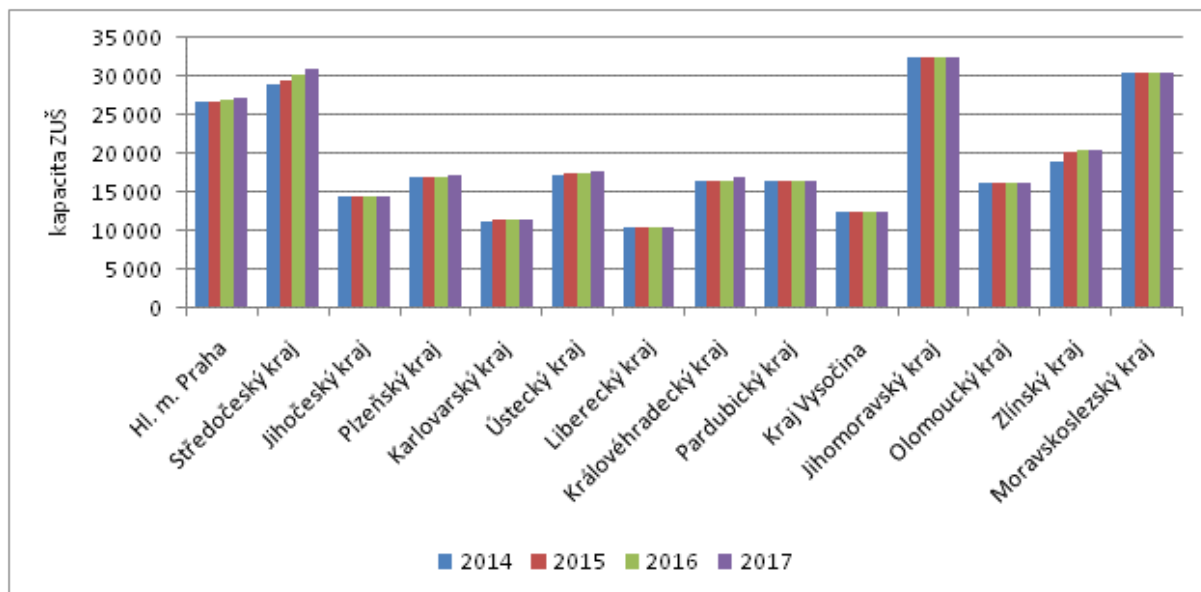

Zdroj: MŠMT

Jazykové vzdělávání

Stav v oblasti jazykových škol s právem státní jazykové zkoušky je totožný se stavem v období platnosti předchozího Dlouhodobého záměru. Počty žáků se snižují, a proto nadále nebude podporováno rozšiřování kapacit ani zápis nových jazykových škol do rejstříku škol a školských zařízení. Prioritou ministerstva bude pro následující období podpora standardizace zkušebního procesu státních jazykových zkoušek.

Graf č. 25: Vývoj počtu žáků v jazykových školách s právem státní jazykové zkoušky od školního roku 2008/2009 do školního roku 2017/2018

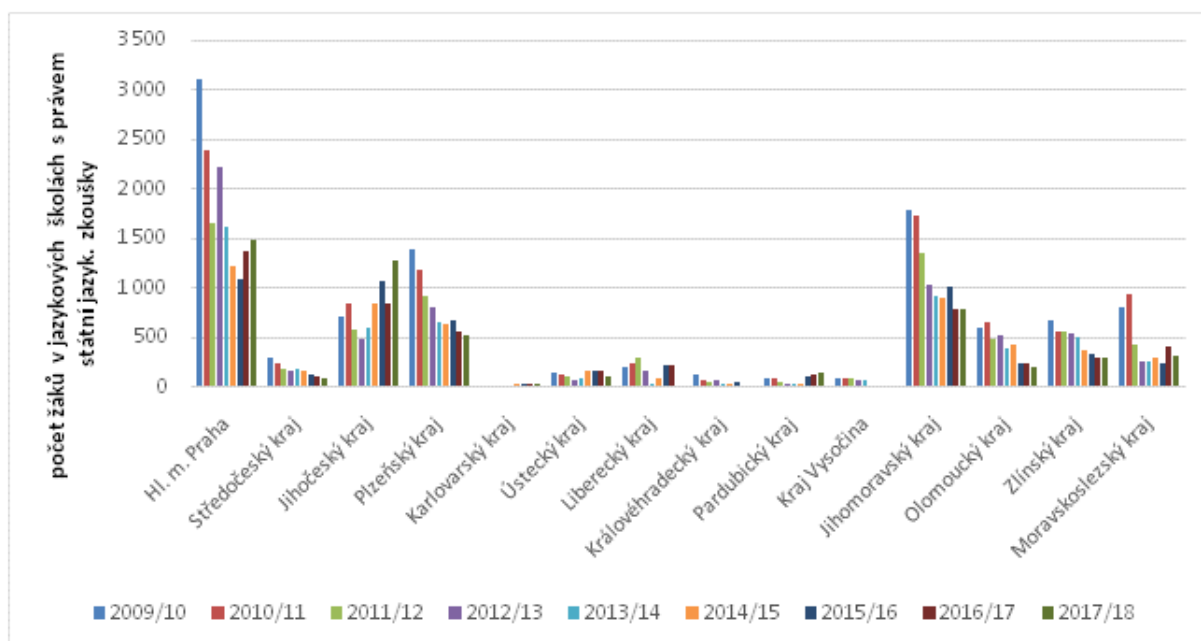

Zdroj: MŠMT

Zájmové vzdělávání

Zájmové vzdělávání se uskutečňuje ve školských zařízeních pro zájmové vzdělávání, zejména ve střediscích volného času, školních družinách a školních klubech; dále ve vybraném typu školských výchovných a ubytovacích zařízení – tzn. v domovech mládeže (ve vazbě na účel domova). Střediska volného času se podílí na další péči o děti, žáky a studenty nadané, a to ve spolupráci se školami a jinými institucemi. Zájmové vzdělávání tvoří nedílnou součást procesu celoživotního učení. Poskytuje účastníkům možnosti, jak smysluplně naplňovat svůj volný čas zájmovou činností. I přesto, že má zájmové vzdělávání výchovně vzdělávací charakter, vhodně kompenzuje často nadměrnou zátěž ze školy. Zajišťuje duševní hygienu, má funkci výchovnou, vzdělávací, kulturní, preventivní, zdravotní (regenerační a relaxační) a sociální, zároveň rozvíjí účastníkům znalosti, dovednosti, talent a upevňuje sociální vztahy.

Školská zařízení pro zájmové vzdělávání zajišťují dle účelu, k němuž byla zřízena, výchovné, vzdělávací, zájmové, případně rekreační akce, dále mohou zajišťovat činnost osvětovou. Zařízení významně přispívají v oblasti preventivní výchovy - k ochraně před šířením patologických jevů a rizikového chování - a podporují rovné příležitosti.

Hlavním úkolem v období trvání Dlouhodobého záměru je vytvářet vhodné podmínky pro osobnostní rozvoj dětí, žáků a studentů a podpořit činnost škol a školských zařízení pro zájmové vzdělávání, která se podílejí na všestranném rozvoji osobnosti dětí a žáků a na jejich rozvoji nadání prostřednictvím zájmových volnočasových aktivit nebo na preventivně výchovné péči. Nástrojem může být užší spolupráce škol všech stupňů a školských zařízení pro zájmové vzdělávání a dalších mimoškolních organizací a odborných pracovišť na rozvoji nadání dětí, žáků, studentů včetně nabídky vzdělávacích služeb školám, programů, soutěží a stimulujících mimoškolních aktivit (odborná soustředění, přípravné kurzy, on-line vzdělávání, stáže, zájmová činnost aj.). Současně s těmito cíli je nutné i nadále zlepšovat pracovní podmínky pedagogických pracovníků v těchto zařízeních.

Prioritní cíle

- Vyhodnotit RVP ZUV po náběhu do všech ročníků vzdělávání
- Vytvářet lepší podmínky pro činnost školských zařízení pro zájmové vzdělávání a vybraný typ školských výchovných a ubytovacích zařízení (podmínky prostorové, pokud možno samostatné herny, nikoli učebny; materiální (vybavení heren); personální, metodické atp.
- Podporovat zájmové vzdělávání a jeho vazby na formální vzdělávání především pro skupinu dětí a žáků od 6 do 15 let
- Vytvářet příležitosti pro pregraduální přípravu i další vzdělávání pedagogických pracovníků působících v oblasti zájmového vzdělávání a práce s nadanými dětmi, žáky a studenty

Vyhodnotit RVP ZUV po náběhu do všech ročníků vzdělávání

RVP ZUV je již ve stavu (plné) implementace do všech ročníků základních uměleckých škol. Uplynulá dekáda implementace dokumentu by měla být následována jeho vyhodnocením. V následujícím období by tedy mělo následovat zhodnocení celého průběhu implementace, identifikace možných nedostatků samotného dokumentu i jeho implementace a měl by vzniknout návrh případných úprav RVP ZUV.

Vytvářet podmínky pro rozvoj činnosti školských zařízení pro zájmové vzdělávání a vybraný typ školských výchovných a ubytovacích zařízení (podmínky prostorové, pokud možno samostatné herny, nikoli učebny; materiální (vybavení heren); personální, metodické atp.

Hlavním cílem je podporovat komplexní osobnostní rozvoj dětí a mládeže a zasazovat se o využití jejich potenciálu, a to již od předškolního věku. Podpora musí být dlouhodobá a systematická a musí využívat oblast formálního i neformálního vzdělávání.

Cíl	Opatření	Kritéria	Termín	Zdroj financování	Dotčené subjekty
I.1 Vyhodnotit RVP ZUV po náběhu do všech ročníků vzdělávání	I.1.1 Vyhodnotit dopad kurikulární reformy v oblasti základního uměleckého vzdělávání, zhodnotit dosavadní zkušenosti s uplatňováním rámcových a školních vzdělávacích programů	Analýza současného stavu, zveřejňování příkladů inspirativní praxe	2020 - 2025	Státní rozpočet	MŠMT
	I.1.2 Navrhnout úpravy RVP ZUV v reakci na vyhodnocení dosavadních zkušeností z praxe ZUŠ	Návrh úpravy RVP ZUV			
	I.1.3 Začleňovat nové technologie do výuky, rozšířit nabídku předmětů v rámci oborů ZUŠ, které využívají digitální technologie	Hodnocení ČŠI ve výroční zprávě Změna RVP ZUV	2021	Státní rozpočet	MŠMT
I.2 Vytvářet lepší podmínky pro činnost školských zařízení pro zájmové vzdělávání a vybraný typ školských výchovných a ubytovacích zařízení (podmínky prostorové, pokud možno samostatné herny, nikoli učebny; materiální (vybavení heren); personální, metodické atp.)	I.2.1 Podporovat metodicky a finančně (ESIF, IROP) zájmové vzdělávání vč. aktivit pro rozvoj nadání	Počet zapojených organizací, osob v projektech ESIF, IROP	2019-2023	Státní rozpočet ESIF IROP	MŠMT, kraje, zřizovatelé škol a školských zařízení
	I.2.2 Podporovat činnost školských zařízení pro zájmové vzdělávání, především rozšiřování nabídky zájmových činností	Hodnocení ČŠI ve výroční zprávě. Školské statistiky a Výroční zprávy o stavu a rozvoji vzdělávání v ČR	Průběžně		
	I.2.3 Připravit koncepční řešení efektivnějšího propojení činnosti základních škol a činnosti školních družin (školních klubů) a jejich financování	Návrh řešení	2021	Státní rozpočet	MŠMT
I.3 Podporovat zájmové vzdělávání a jeho vazby na formální vzdělávání především pro	I.3.1 Podporovat spolupráci škol, školských zařízení a ostatních organizací a napomáhat uznávání výsledků dětí a žáků v oblasti zájmového a neformálního vzdělávání dle možností i ve formálním vzdělávání	Hodnocení ČŠI ve výroční zprávě Návaznost ŠVP školských zařízení pro ZV na školní vzdělávací programy škol, především v průřezových tématech RVP ZV	Průběžně	Státní rozpočet ESIF	MŠMT, kraje, zřizovatelé škol a školských zařízení

skupinu dětí a žáků od 6 do 15 let		Počet subjektů zapojených v projektech ESIF zaměřených na propojování formálního a zájmového vzdělávání	2019-2023		
I.4 Vytvářet příležitosti pro pregraduální přípravu i další vzdělávání pedagogických pracovníků působících v oblasti zájmového vzdělávání a práce s nadanými dětmi, žáky a studenty	I.4.1 Pregraduální i další vzdělávání pedagogických pracovníků zaměřit též na oblast vzdělávání nadaných žáků, pedagogickou diagnostiku, metody a formy vzdělávání stimulující rozvoj nadání, vytvoření systému podpory nadání na škole i externí spolupráci v rámci Krajských sítí podpory nadání	Počet subjektů zapojených do Krajských sítí podpory nadání Nové vzdělávací programy a metodiky	Průběžně 2019 a dále	Státní rozpočet ESIF	MŠMT, spolupráce VŠ, učitelé

J. Ústavní a ochranná výchova a preventivně výchovná péče

V současné době je oblast institucionální výchovy průběžně upravována metodickými pokyny MŠMT. Standardy kvality péče o děti ve školských zařízeních pro výkon ústavní a ochranné výchovy a preventivně výchovné péče vyšly v roce 2016 Výnosem ministryně školství, mládeže a tělovýchovy č. 5/2016, od roku 2015 probíhá evaluace jejich zavádění do praxe, vzdělávání a metodická podpora diagnostických ústavů, které podporují implementaci naplňování Standardů ve spádových zařízeních. Na konci roku 2017 byly dokončeny Standardy kvality služeb ambulantních středisek výchovné péče, které jsou dále implementovány do praxe. Do roku 2020 by měla být připravena novela zákona č. 109/2002 Sb. V září roku 2018 byl vydán nový Výnos ministra č. 17/2018, který vedle standardů kvality péče o děti ve školských zařízeních pro výkon ústavní a ochranné výchovy uvádí také standardy pro ambulantní SVP.

Preventivně výchovná péče je MŠMT považována za klíčovou při preventivním působení na děti a jejich rodiny v situacích, kdy je ohrožen jejich zdravý vývoj a omezené jejich vzdělávací možnosti. V rámci rozvoje a transformace systému preventivně výchovné péče je kladen důraz na cílené

a strukturované rozšiřování sítě středisek výchovné péče zřizovaných MŠMT jako detašovaných pracovišť při již existujících zařízeních a propojování činnosti středisek výchovné péče se školskými poradenskými zařízeními (SPC, PPP).

Transformace systému péče o ohrožené děti je meziresortně řešenou problematikou. V resortu školství je jejím hlavním cílem zefektivnění činnosti sítě školských zařízení pro výkon ústavní a ochranné výchovy a preventivně výchovné péče a vytvoření moderního, odborného a dostupného systému s důrazem na kvalitu a profesionalitu poskytované péče o klienty (děti a jejich rodiny), posilování a podpory primární prevence prostřednictvím preventivně výchovné péče a implementace standardů kvality péče do poskytovaných služeb všech typů zařízení. Transformace a systémové změny vycházejí z vize, že bude docházet ke snižování počtu dětí umísťovaných do zařízení z důvodu rozvoje a podpory zejména poradenských a preventivních ambulantních služeb a zvyšováním kvality těchto služeb (včetně dosažitelnosti).

Prioritní cíle

- Zkvalitňovat systém prevence rizikového chování
- Účelně a strukturovaně nastavit služby v oblasti preventivně výchovné péče a výkonu ústavní a ochranné výchovy ve školských zařízeních od primárně preventivních po vysoce specializované služby
- Nastavit efektivní spolupráci všech subjektů participujících na péči o ohrožené děti působících v resortu školství

Zkvalitňovat systém prevence rizikového chování

Politika primární prevence rizikového chování, při jejíž implementaci hraje MŠMT klíčovou roli, je komplexním souborem všech koordinačních, legislativních, regulačních a finančních opatření, jejichž účelem je zabezpečit funkční systém primární prevence rizikového chování. Hlavním cílem nadcházejícího období je prostřednictvím tohoto systému fungujícího na základě komplexního působení všech na sebe vzájemně navazujících subjektů snížit míru rizikového chování u dětí a mládeže a minimalizovat jeho vznik. Za hlavní prioritu pro následující období považujeme vytvoření adekvátních podmínek pro práci školních metodiků prevence ve školách a současně posílení objemu finančních prostředků dotační politiky – obě tyto priority jsou součástí nové Národní strategie pro primární prevenci rizikového chování a na něj navazujícího akčního plánu. V souvislosti s tímto cílem je zásadní zmínit i ukotvení systému reflektování kvality odborné způsobilosti poskytovatelů programů školské primární prevence rizikového chování stanovenou vydanými standardy.

Účelně a strukturovaně nastavit služby v oblasti preventivně výchovné péče a výkonu ústavní a ochranné výchovy ve školských zařízeních od primárně preventivních po vysoce specializované služby

Postupný proces transformace a deinstitucionalizace systému ústavní péče v zařízeních resortu MŠMT bude v následujícím období směřován zejména do následujících oblastí:

- snižování počtu dětí dlouhodobě umístěných ve všech typech ústavní péče, a to za předpokladu posílení preventivní složky práce s ohroženými dětmi a jejich rodinami, podpora rozvoje a dostupnosti souvisejících služeb;
- vytváření sítě specializovaných ambulantních služeb s těžištěm v profesionální péči orientované na potřeby dítěte a práci s celým rodinným systémem;
- transformace, diferenciaci a specializaci náhradní výchovné péče pro pomoc dětem, u nichž je umístění do zařízení nejlepším, nebo jediným reálným možným řešením jejich situace;
- vzdělávání a proškolení pracovníků zařízení.

Na základě preference preventivně výchovné péče před předčasným umístěním dítěte do ústavní výchovy bude MŠMT podporovat a rozvíjet síť středisek výchovné péče, zejména v oblastech, v nichž je jejich nabídka dosud nedostatečná, a v lokalitách, kde je z hlediska vyššího počtu dětí s rizikovým chováním potřebná. Základní podmínkou vzniku nových středisek výchovné péče bude jejich snadná dopravní dostupnost a minimální nákladovost ve smyslu provozních a personálních nákladů. Prioritně vnímá MŠMT posílení služeb, které se budou věnovat práci s dětmi s rizikovým chováním a práci s rodinou ve vztahu k jejímu výchovnému působení na dítě. Je nutné upravit skladbu činností středisek výchovné péče, doplnit a definovat okruhy preventivní práce s cílem posílit preventivní práci s rodinami a lépe propojit služby středisek výchovné péče se službami poskytovanými jinými resorty, zavést standardy kvality služeb středisek výchovné péče.

Na základě objektivního posouzení sítě v roce 2017 vycházejícího z Tematického šetření ČŠI, návštěv jednotlivých zařízení, statistických výkazů a dalších údajů o zařízeních má MŠMT navržen plán rozvoje sítě a transformace činnosti zařízení ve smyslu podpory prevence, specializovaných činností zařízení (výchovně léčebné programy, práce s drogově závislými apod.), případná restrukturalizace spádovosti zařízení včetně přehodnocení detašovaných pracovišť tak, aby síť byla efektivní, funkční, dostupná a v rámci zařízení byla poskytována vysoce odborná péče.

Ze statistické analýzy počtu umísťovaných dětí do zařízení vyplývá fakt, že tyto počty jsou meziročně relativně neměnné a naplněnost zařízení, zejména diagnostických ústavů a dětských domovů se školou, dosahuje 90 %. Vzhledem k tomu, že je možné z dostupných dat predikovat zvyšující se počet dětí v populaci, lze předpokládat, že v roce 2024 bude v systému umístěno o 38 % více dětí ve věku 15–18 let. Vzhledem k tomu, že klientela zařízení je stále více determinovaná z hlediska závažných výchovných problémů (extrémních poruch chování) či psychiatrické zátěže, je nezbytné podporovat rozvoj zařízení zejména zaměřených na poskytování těchto náročných služeb.

Cíl	Opatření	Kritéria	Termín	Zdroj financování	Dotčené subjekty
J.1 Zkvalitňovat systém prevence rizikového chování	J.1.1 Vymezit a ustálit jednotnou terminologii, stabilizovat přístupy, metody a nástroje efektivní primární prevence, sjednotit parametry výkonů v primární prevenci	Sjednocená terminologie v rámci legislativních předpisů i metodických materiálů MŠMT Návrhy úprav ve stávajících dokumentech Nastavené parametry efektivních výkonů v primární prevenci Zavést povinnost škol vyplňovat výkaz preventivních aktivit v Systému výkaznictví preventivních aktivit	2021	Státní rozpočet	MŠMT
	J.1.2 Nastavit efektivní, systémovou, provázanou, jednotnou a kooperující spolupráci všech subjektů participujících na oblasti primární prevence, a to na horizontální i vertikální úrovni	Prohlubování spolupráce MŠMT na vertikální i horizontální úrovni v rámci meziresortních pracovních platform (zvýšení četnosti setkávání se a odborných platform na specifická témata) Pokračování v nastavené efektivní spolupráci na úrovni krajů s krajskou institucionální úrovní prostřednictvím krajských školských koordinátorů prevence	Průběžně	Státní rozpočet	MŠMT Kraje
	J.1.3 Upravit a aktualizovat právní rámec oblasti primární prevence rizikového chování za účelem jasného vymezení terminologie, rolí a kompetencí jednotlivých aktérů, včetně zabezpečení snížení přímé míry vyučovací povinnosti pro školní metodiky prevence	Sjednocená terminologie v rámci legislativních předpisů a současně jasné vymezení kompetencí jednotlivých aktérů v prevenci ve školním prostředí Ověření stávajícího nastavení a případné návrhy úprav platných legislativních předpisů	2021	Státní rozpočet	MŠMT
	J.1.4 Zkvalitnit a zefektivnit systém vzdělávání pedagogických pracovníků a dalších aktérův oblasti primární prevence rizikového chování, který povede ke zvýšení znalostí, dovedností a kompetencí žáků a dalších cílových skupin	Návrh implementace čtyřúrovňového modelu vzdělávání, který byl výstupem projektu VYNSPI do praxe v oblasti specializovaných činností ve školách a školských zařízeních v oblasti primární prevence rizikového chování Implementace modelu do praxe	2021 2024	Státní rozpočet	MŠMT

J.2 Účelně a strukturovaně nastavit služby v oblasti preventivně výchovné péče a výkonu ústavní a ochranné výchovy ve školských zařízeních od primárně preventivních po vysoce specializované služby	J.2.1 Efektivně vytvářet síť specializovaných ambulantních služeb v ČR, podporovat a rozvíjet síť středisek výchovné péče zejména v oblastech, kde je jejich nabídka dosud nedostatečná, a v lokalitách, kde je z hlediska vyššího počtu dětí s rizikovým chováním potřebná	Na základě harmonogramu budování sítě středisek výchovné péče v ČR na období 2019-2023	2019	Státní rozpočet	MŠMT
	J.2.2 Implementovat standardy kvality péče o děti ve školských zařízeních pro výkon ústavní výchovy nebo ochranné výchovy a pro preventivně výchovnou péči	Průběžné vyhodnocování naplňování a dodržování standardů kvality péče o děti ve školských zařízeních pro výkon ústavní výchovy nebo ochranné výchovy a pro preventivně výchovnou péči	Průběžně		MŠMT
	J.2.3 Legislativně podpořit diferenciaci a specializaci jednotlivých typů zařízení a poskytované péče včetně klientely, práv a povinností a personálního standardu	Novela zákona č. 109/2002 Sb. nebo nový zákon	2020		MŠMT
	J.2.4 Definovat klientelu a péči ve specializovaných zařízeních pro výkon ústavní a ochranné výchovy (pro děti se závislostmi, výchovně léčebnou péči, nezletilé matky s dětmi, extrémní poruchy chování), diferenciaci a specializace náhradní výchovné péče	Novela zákona č. 109/2002 Sb. Novela vyhlášky č. 438/2006 Sb. Metodika výchovně léčebné péče	2020 2019		MŠMT
	J.2.5 Implementovat minimální personální standard pro poskytování péče v jednotlivých typech zařízení a i nadále podporovat zajištění psychologických služeb pro děti v zařízeních ústavní výchovy	Implementace minimálního personálního standardu podle jednotlivých typů zařízení a poskytovaných služeb	2019 a dále	Státní rozpočet	MŠMT
	J.2.6 Realizovat další vzdělávání pracovníků zařízení pro ústavní a ochrannou výchovu a preventivně výchovnou péči	Nabídka kurzů a vzdělávacích programů			MŠMT
J.3 Nastavit efektivní spolupráci všech subjektů participujících na péči o ohrožené děti působících v resortu školství	J.3.1 Otevřít diskusi se zástupci zařízení pro výkon ústavní a ochranné výchovy a zařízení pro preventivně výchovnou péči a zástupců MPSV o úpravě zákona, který určuje, kdo má být zodpovědný za umístování a přemísťování dětí do těchto (a mezi těmito) školských zařízení	Relevantní informace o stávající praxi, vyladění parametrů vzhledem k rychlému a efektivnímu fungování soustavy ústavní a ochranné výchovy a preventivně výchovné péče a docílení stavu efektivního umístování dětí do zařízení dle jejich individuálních potřeb Návrh úprav kompetencí při rozhodování ve věcech umístování a přemísťování dětí v zařízeních pro výkon ústavní a ochranné výchovy a zařízení pro preventivně výchovnou péči	2019 a dále	Státní rozpočet	MŠMT

	J.3.2 Zahájit diskuzi se subjekty a institucemi, které na péči o ohrožené děti participují s cílem zefektivnění práce s dětmi a jejich rodinami a zefektivnění vzájemné spolupráce (resorty, OSPOD, státní zastupitelství, Policie ČR apod.)	Zápisy z uskutečněných společných jednání s jasně deklarovanými výstupy směřujícími k zefektivnění služeb pro ohrožené děti a jejich rodiny	2019 a dále	Státní rozpočet	MŠMT
	J.3.3 Navázat spolupráci s MPSV a cíleně využívat preventivní opatření s upřednostněním terénní práce v rodinách a práci s rodinami před ústavní výchovou		2020		MŠMT, MPSV, OSPOD

K. Další vzdělávání

Další vzdělávání je nedílnou součástí konceptu celoživotního učení a dynamicky se vyvíjí s ohledem na stále větší nutnost lidí umět reagovat na rychle se měnící potřeby současného světa. Ochota a schopnost zvyšovat průběžně svoji kvalifikaci a osvojovat si nové dovednosti jsou předpokladem efektivního celoživotního vzdělávání. Čtvrtá průmyslová revoluce přináší rychlý nástup a proměny technologií, způsobů a organizace práce a s tím související vznik nových povolání, jejichž specifika není možné identifikovat v rámci počátečního vzdělávání. Bude proto nutné i několikrát v průběhu života změnit kvalifikaci.

Oblast dalšího vzdělávání je v ČR regulována pouze v oblastech, ve kterých stát přímo ovlivňuje výstup ze vzdělávání nebo např. definuje kvalifikaci a spadá do gesce více rezortů, zejména však MŠMT a MPSV⁵⁹.

Jednou z oblastí, kterou MŠMT aktivně ovlivňuje je tvorba NSK, která je průběžně udržována a aktualizována. V roce 2015 bylo v systému schváleno 921 profesních kvalifikací, k polovině roku 2018 existovalo již 1234 profesních kvalifikací. V letech 2016-2017 byly profesní kvalifikace využity jako kvalifikační kritéria v rámci některých výzev OP VVV a IROP. Nově vzniklé profesní kvalifikace byly průběžně implementovány do systému rekvalifikací. Došlo k propojení systému NSK a Národní soustavy povolání (dále jen „NSP“) prostřednictvím sladování plánů tvorby na příslušné roky v obou systémech. Profesní kvalifikace a jejich schopnost odrážet aktuální potřeby trhu práce jsou v rámci propojování počátečního a dalšího vzdělávání využívány při revizích rámcových vzdělávacích programů.

V letech 2015–2018 byly ukončeny a byla započata realizace několika projektů spojených s problematikou dalšího vzdělávání. Na podporu a rozvoj škol a knihoven jako center celoživotního učení byl zaměřen projekt „UNIV 3 – podpora procesů uznávání“. Propojením počátečního odborného vzdělávání s profesními kvalifikacemi NSK a podporou realizace praktické výuky ve spolupráci se zaměstnavateli se zabývá projekt „Modernizace odborného vzdělávání“ (MOV). Cílem projektu „Kvalita systému autorizací a rekvalifikací“ (KVASAR), jehož realizátorem je MPSV za participace MŠMT, je zkvalitnění systému rekvalifikací včetně činnosti akreditační. V rámci projektu vzniknou metodiky k tvorbě rekvalifikačních modulárních programů a ve spolupráci se vzdělávacími institucemi a zaměstnavateli budou připraveny rekvalifikační modulární programy na vybrané rekvalifikace. Cílem projektu „Podpora krajského akčního plánování“ (P-KAP) je posílení strategického řízení regionálního školství pomocí postupů akčního plánování, a to jak na krajské úrovni, kde projekt směřuje k podpoře tvorby krajských akčních plánů rozvoje vzdělávání (KAP), tak na školní úrovni prostřednictvím metodického vedení škol při tvorbě školních akčních plánů rozvoje vzdělávání (ŠAP) či plánů aktivit rozvoje vzdělávání (PA).

Záměrem projektu „Mistrovská zkouška – systém“ (MiZk) je systémové zavedení mistrovské zkoušky do vzdělávacího systému. Přípravovaný projekt „Systémové prostředí k prohlubování kompetencí“ (UpSkilling) bude mít za cíl vytvořit nástroje pro zvyšování kompetencí a rozvoj digitální gramotnosti a realizovat mezinárodní statistické šetření PIAAC – 2. cyklus v České republice.

⁵⁹ Zákon č. 2/1969 o zřízení ministerstev a jiných ústředních orgánů státní správy České socialistické republiky podrobněji rozpracováno dohodou mezi MŠMT a MPSV z roku 2009.

Graf č. 26: Podíl dospělé populace na dalším vzdělávání v posledních letech

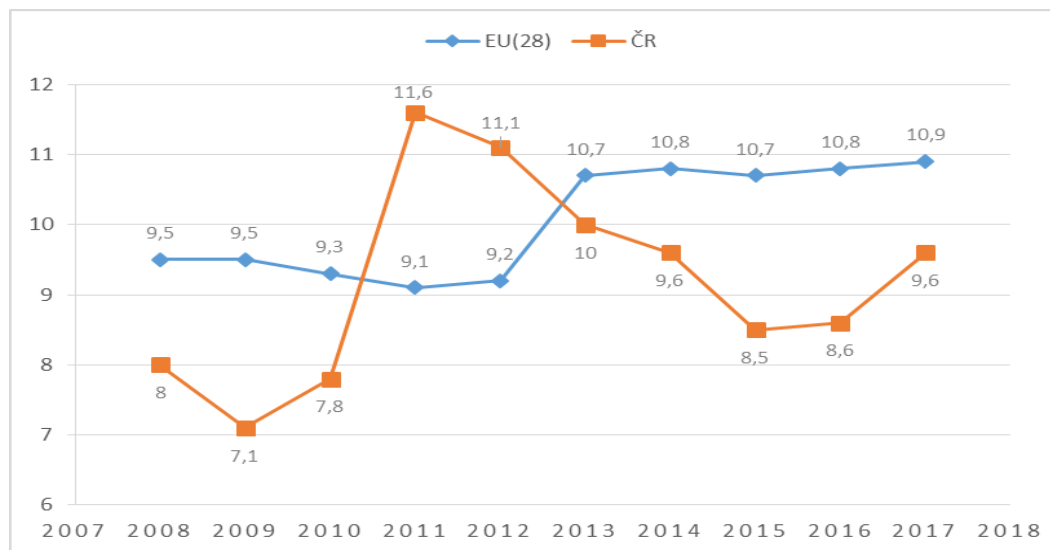

Zdroj: Eurostat

Nejvyšší účasti v dalším vzdělávání dosáhla Česká republika v roce 2011 (11,4 % populace). Následující pokles zájmu o další vzdělávání se zastavil v roce 2015. V dalších letech byl zaznamenán nárůst až na 9,6 % populace v roce 2017.

Prioritní cíle

- Podporovat a rozvíjet další vzdělávání v ČR
- Podporovat větší míru využití Národní soustavy kvalifikací širokou veřejností

Podporovat a rozvíjet další vzdělávání v ČR

Jak vyplývá z výše uvedeného grafu, Česká republika nedosahuje evropské referenční úrovně dle evropského strategického rámce *Vzdělávání a odborná příprava 2020*, stanovené na 15 % dospělých, kteří se mají účastnit dalšího vzdělávání. Jedním z hlavních úkolů pro další období je zvyšovat motivaci dospělých k celoživotním vzdělávacím aktivitám. Za tímto účelem bude MŠMT rozvíjet svoji koordinační a osvětovou roli v oblasti dalšího vzdělávání směrem k veřejnosti a klíčovými aktéry, tj. zaměstnavatelům, paktům zaměstnanosti, kariérovým poradcům a dalším. Bude podporován vznik funkčních platforem partnerství na úrovni hlavních tvůrců politik a budou posíleny nástroje umožňující zvyšování čtenářské, matematické a digitální gramotnosti, včetně umožnění vzdělávání specifických cílových skupin. Bude poskytnuta metodická podpora zřizovatelům škol, aby podporovali rozvoj škol jako center celoživotního učení v místě své působnosti.

Mezinárodní šetření PIAAC, zaměřené na čtenářské a numerické dovednosti, poskytne důležité statistické údaje pro analýzy, které se stanou oporou při zpracování strategických a koncepčních dokumentů jak v oblasti vzdělávání, tak i zaměstnanosti.

Podporovat větší míru využití Národní soustavy kvalifikací širokou veřejností

Zvláštní pozornost v budoucím období bude věnována zlepšení využívání NSK jako nástroje umožňujícího potvrzení získaných odborných kvalifikací a podpoře aktivit vedoucích k intenzivnější implementaci zákona č. 179/2006 Sb., například jeho důsledným provazováním s jinými právními předpisy v oblasti prokazování odborné způsobilosti pro výkon některých povolání. Budou rozvíjeny aktivity směřující ke zvýšení pokrytí profesních kvalifikací autorizovanými osobami, které jsou podle zákona oprávněny ověřovat a uznávat výsledky dalšího vzdělávání. Bude pokračovat využívání profesních kvalifikací jednak jako zdroje odrážejícího reálné potřeby zaměstnavatelů pro potřeby tvorby a revizí RVP, jednak jako zdroje závazného obsahu vzdělávacích kurzů pro akreditované rekvalifikační programy. Budou osloveny školy a jejich zřizovatelé, svazy zaměstnavatelů a úřady práce s nabídkou vytvoření společných

platforem a navázání užší spolupráce a budou podpořeny nové poradenské nástroje podporující využívání NSK.

NSK bude také sloužit jako jeden z nástrojů ke zlepšení prostupnosti vzdělávacího systému a zajištění větší flexibility vzdělávacích cest díky využití možnosti uznávání výsledků předchozího učení. Vyrůstající podíl žáků a studentů, kteří předčasně odcházejí ze škol a končí bez ukončeného středního vzdělání, je neblahým trendem. Tyto osoby jsou jednou z cílových skupin Doporučení Rady Evropské unie ze dne 19. prosince 2016 o cestách prohlubování dovedností: nové příležitosti pro dospělé, které si klade za cíl, aby tito lidé měli možnost dosáhnout kvalifikační úrovně 3 nebo 4 Evropského rámce kvalifikací (dále jen „EQF“). V této souvislosti proto dojde k optimalizaci NSK tak, aby byly doplněny ty profesní kvalifikace, které umožní jejich přístup k vykonání závěrečné či maturitní zkoušky na základě získání úplné profesní kvalifikace (dále jen „ÚPK“), a to pro největší možný počet oborů vzdělání. V tomto směru také proběhne cílená osvěta zaměřená na střední odborné školy.

Národní soustava kvalifikací projde evaluací fungování ve všech svých rolích, které jsou popsány výše. Na základě tohoto posouzení budou přijata opatření vedoucí k efektivnějšímu komplexnímu využívání NSK.

V rámci projektu „Mistrovská zkouška – systém“ bude pokračovat ověření možnosti nastavení systému získání mistrovských kvalifikací k osvědčení řemeslného mistrovství pro absolventy vzdělání s výučním listem a několikaletou praxí včetně vytvoření standardů konkrétních mistrovských kvalifikací, obsahu kurzů a souvisejících metodik.

Cíl	Opatření	Kritéria	Termín	Zdroj financování	Dotčené subjekty
K.1 Podporovat a rozvíjet další vzdělávání v ČR	K.1.1 Koordinační a osvětová činnost v oblasti dalšího vzdělávání směrem k veřejnosti, klíčovými aktéry a tvůrcům politik	Platforma relevantních aktérů dalšího vzdělávání	Průběžně	Státní rozpočet	MŠMT, MPSV, MK, GŘ ÚP kraje
	K.1.2 Podpora zřizovatelů škol v oblasti poskytování dalšího vzdělávání	Počet aktivních škol v oblasti dalšího vzdělávání	Průběžně	Státní rozpočet/ESF	MŠMT, kraje
	K.1.3 Sběr a analýza statistických dat z oblasti dalšího vzdělávání	Soubory dat a jejich analytické zpracování. Zajištění šetření PIAAC	2023	Státní rozpočet/ESF	MŠMT, ČSÚ, GŘ ÚP
	K.1.4 Podpora a rozvoj kariérového poradenství v celoživotní perspektivě	Počet zasedání a výstupy Národního poradenského fóra	Průběžně	Státní rozpočet	MŠMT
	K.1.5 Rozvoj čtenářské, matematické a digitální gramotnosti a podpora vzdělávání specifických cílových skupin	Počet výukových programů	2023	ESF	MŠMT
	K.1.6 Ověření možnosti získání mistrovských kvalifikací (projekt MiZk)	Počty vytvořených mistrovských kvalifikací	2022	Státní rozpočet/ESF	MŠMT
K.2 Podporovat větší míru využití Národní soustavy kvalifikací širokou veřejností	K.2.1 Zvýšení pokrytí profesních kvalifikací autorizovanými osobami	Počet nových autorizovaných osob	Průběžně	Státní rozpočet	MŠMT, vzdělavatelé
	K.2.2 Implementace NSK jako nástroje pro řešení předčasných odchodů ze vzdělávání	Počet oborů vzdělání s možností připuštění k závěrečné zkoušce na základě složení ÚPK	Průběžně	Státní rozpočet	MŠMT
	K.2.3 Vznik platformy pro využívání NSK ve firemní praxi a realizaci dialogu škol, vzdělavatelů a firem včetně poradenské činnosti	Počet zapojených subjektů využívajících NSK ve své personální či firemní praxi	2023	Státní rozpočet	MŠMT, zaměstnavatelé, vzdělavatelé
	K.2.4 Evaluace fungování systému NSK a vyhodnocení jeho efektivity ve všech jeho rolích	Analytická zpráva	2020	Státní rozpočet	MŠMT, zaměstnavatelé, vzdělavatelé

L. Řízení školského systému

Cílem řízení školského systému je specifikovat priority, cíle a opatření vzdělávací politiky včetně podrobného popisu jejich implementace (gesční zodpovědnost a finanční zajištění). Předmětné definuje především zastřešující dokument strategie vzdělávací politiky ČR na dílčí období, dále legislativou (zákonem č. 561/2004 Sb.) stanovené dokumenty - dlouhodobý záměr vzdělávání a rozvoje vzdělávací soustavy ČR a navazující dlouhodobé záměry vzdělávání a rozvoje vzdělávací soustavy v dílčích krajích. V současné dynamicky se vyvíjející a obtížně dlouhodoběji předvídatelné společnosti se zásadně mění povaha řízení školského systému. V situaci charakterizované vysokou rozmanitostí s distribuovaným know-how o místních podmínkách a zkušenostech může být vhodný ústup od starých hierarchických systémů a příklon k systému, kde je strategické řízení sice nadále klíčové, ale nemá pouze podobu „plánování a řízení shora dolů“, ale je výrazně posílen charakter průběžného autonomního učení se, hledání, ověřování a vyhodnocování správných a chybných cest a to včetně nižších úrovní. V tomto duchu jsou koncipovány i dílčí opatření DZ 2019-2023, přičemž nástroje k jejich realizaci lze rozdělit na regulační, finanční a informační. V návaznosti na svou „Datovou informační politiku resortu 2015+“ (ve znění revize z roku 2017) a „Strategii vzdělávací politiky do roku 2020“ zahájilo MŠMT rovněž práce na vytvoření Resortního informačního systému MŠMT (dále jen „RIS MŠMT“), který poskytne potřebné zázemí jak pro výkon klíčových agend ministerstva, tak pro sdílení autoritativních dat nejen v rámci resortu samotného, ale – prostřednictvím propojení se Základními registry veřejné správy (ZRVS) a rozhraním eGON Service Bus (eGSB) – i mimo něj.

Prioritní cíle

Oblast regulačních nástrojů řízení školského systému:

- Připravit dokument Strategie vzdělávací politiky ČR do roku 2030, který má sloužit jako základní strategický dokument vzdělávací politiky ČR
- Dohodnout s kraji a krajskými úřady mechanismy spolupráce MŠMT a KÚ v oblastech státní správy s cílem efektivnější spolupráce na řízení systému RgŠ a přiblížení rozhodovací úrovně ve vybraných správních činnostech
- Snížit administrativní náročnost pro školy a školská zařízení

Oblast finančních nástrojů řízení školského systému:

- Implementovat a evaluovat účinnost nového systému financování regionálního školství
- Vytvářet cílené programy budování a obnovování infrastruktury a materiální vybavenosti škol a školských zařízení
- Dokončit projekty budování kapacit a realizace dílčích intervencí v území financovaných z OP VVV

Oblast informačních nástrojů řízení školského systému:

- Posilovat princip evidence-based policy, tedy vzdělávací politiky založené na datech prostřednictvím etablování resortního výzkumu i vlastní analytické činnosti
- Posilovat metodickou podporu a důsledně metodicky vést školy a školská zařízení ze strany MŠMT, přímo řízených organizací a krajských úřadů s cílem rozvoje vzdělávání a vzdělávací soustavy
- Vybudovat Resortní informační systém MŠMT (RIS MŠMT)

Oblast regulačních nástrojů řízení školského systému

Cílem řízení školského systému je vždy explicitně specifikovat priority, cíle a opatření vzdělávací politiky včetně podrobného popisu jejich implementace (gesční zodpovědnost a finanční zajištění). V období účinnosti Dlouhodobého záměru 2019-2023 bude, kromě dokumentu samotného, tuto úlohu hrát připravovaná Strategie vzdělávací politiky ČR do roku 2030, která má sloužit jako základní strategický dokument vzdělávací politiky ČR navazující na dokument Strategie vzdělávací politiky ČR do roku 2020. V souvislosti s přípravou uvedené strategie představuje významný prvek systém informovaných diskuzí o optimálním nastavení řízení vzdělávacího systému v ČR, a to prostřednictvím veřejných konzultací k zásadnějším problémům a navrhovaným změnám. V tomto ohledu je důležité stimulování a usměrňování těchto diskuzí za využívání moderních technologií. Obecným cílem všech kroků v dané oblasti má tudíž být

nastavení zcela jasného a systematicky uspořádaného výčtu dokumentů vymezujících priority, cíle a opatření v oblasti regionálního školství a zároveň působnost dílčích aktérů s ohledem na tvorbu a zodpovědnost za implementaci předmětných dokumentů. Nové vymezení musí současně respektovat v úvodu nastíněná obecná východiska změny strategického řízení.

Jedním z klíčových témat v oblasti **regulačních nástrojů** řízení školského systému je zahájení debaty a provedení celkové revize a vyjasnění funkcí, rolí a upřesnění procesu vzniku jednotlivých strategických a koncepčních dokumentů. Jedná se o jak již zmíněný zastřešující dokument Strategie vzdělávací politiky ČR na dílčí období, pak dále o legislativou (zákonem č. 561/2004 Sb.) předpokládané dokumenty - dlouhodobý záměr vzdělávání a rozvoje vzdělávací soustavy ČR a navazující dlouhodobé záměry vzdělávání a rozvoje vzdělávací soustavy v jednotlivých krajích. Provedení revize se týká i podzákoných předpisů specifikujících obsah předmětných dokumentů. Úkolem období účinnosti Dlouhodobého záměru 2019-2023 je rovněž vyjasnění role zákonem stanoveného Národního programu vzdělávání.

Je také žádoucí dohodnout těsnější spolupráci mez MŠMT a KÚ jako prodlouženou rukou státní správy v regionech zejména v následujících oblastech:

- příprava koncepčních dokumentů (DZ, Strategie 2020,...) s posílením principů evidence-based policy, tedy vzdělávací politiky založené na datech prostřednictvím etablování rezortního výzkumu i vlastní analytické činnosti
- příprava právních předpisů
- sdílení dat o školách a školských zařízeních – odstranění duplicit ve sběru dat z MŠMT a zřizovatelů (krajů, obcí), a tím také optimalizovat administrativní náročnost pro školy a školská zařízení
- kooperace v oblasti financování RgŠ
- koordinační činnost v oblastech přesahujících území krajů (např. výstupy školských poradenských zařízení, lepší kooperaci se zaměstnavateli ve školách, které kraj zřizuje) přiblížení správních činností školám a školským zařízením.

Z výše uvedených bodů je třeba zdůraznit řešení problému vysoké administrativní zátěže představiteli školského systému. V tomto ohledu je v období účinnosti DZ 2019-2023 zásadním úkolem provedení analýzy administrativní zátěže škol a školských zařízení a na základě jejich výsledků pak předložení návrhů opatření sledujících snižování neúměrné zátěže.

Oblast finančních nástrojů řízení školského systému

Řízení školského systému v kontextu **finančních nástrojů** je v období účinnosti Dlouhodobého záměru 2019-2023 spjato s implementací a evaluací dopadů nového systému financování regionálního školství, jehož plná realizace je schválena od 1. 1. 2020. Specifickým finančním nástrojem v rámci strategického řízení školského systému je plánování (a následné vynakládání) investičních výdajů prostřednictvím investičních dotačních programů na budování a obnovu infrastruktury a materiální vybavenosti škol a školských zařízení z národních prostředků a prostředků ESIF. Vynakládání veřejných finančních prostředků v dané oblasti musí být založeno na jasně definovaných a odůvodněných potřebách s cílem reflexe rolí soustavy škol a školských zařízení v příslušném území. Další zásadní intervenční oblastí je dokončení projektů budování kapacit a realizace jednotlivých intervencí v území – zde se jedná především o projekt Strategické řízení a plánování ve školách a v územích a podporu implementace místních a krajských akčních plánů vzdělávání, které jsou podporovány z ESIF a OP VVV.

Oblast informačních nástrojů řízení školského systému

Informační nástroje řízení školského systému v období účinnosti Dlouhodobého záměru 2019-2023 lze rozdělit do dvou kategorií: první kategorie je spojena s cílem zajištění dostatečného množství kvalitních dat a výzkumných poznatků pro informované rozhodování v oblasti vzdělávací (školské) politiky, druhá kategorie spadající do informačních nástrojů je tvořena sběrem informací o podobě školského systému a jeho postupné zefektivňování, včetně specifikace jeho účelnosti. V oblasti nástrojů zajišťujících sběr a prezentaci potřebných informací je klíčovým především aktuálně vytvářený RIS MŠMT, který se stane jednotnou základnou pro

spolehlivá a neduplicitní autoritativní a statisticko-administrativní data ve správě ministerstva a umožní efektivní sdílení těchto dat všemi zainteresovanými subjekty, včetně veřejnosti, a to i v souladu se zásadami otevřených dat (princip Open Data). Jádrem RIS MŠMT bude představovat Centrální informační systém MŠMT (dále jen „CIS“), který v rámci prvotního záměru pokryje především funkcionality agend spojených s vedením Školského rejstříku, Registru vysokých škol a uskutečňovaných studijních programů, Registru docentů a profesorů, Sdružených informací matrik studentů, uznávání vzdělání, uznávání odborných kvalifikací a v neposlední řadě agend sběru dat statisticko-administrativní povahy. CIS prostřednictvím svého komunikačního a integračního rozhraní bude nabízet platformu pro navazující propojení s dalšími agendovými informačními systémy podřízených organizací, stejně tak jako bude umožněno připojení i dalších subjektů, zejména krajských úřadů a v neposlední řadě samotných škol a školských zařízení. Vznikne tak jednotná resortní informační platforma, která zefektivní výkon státní správy ve školství a významně sníží administrativní zatížení všech zúčastněných subjektů, a to včetně škol a školských zařízení. Zahájení pilotního provozu a následně i ostrého provozu RIS MŠMT je předpokládáno v roce 2021.

Cíl	Opatření	Kritéria	Termín	Zdroj financování	Dotčené subjekty
L.1 Přípravit dokument Strategie vzdělávací politiky ČR do roku 2030, který má sloužit jako základní strategický dokument vzdělávací politiky ČR	L.1.1 Přípravit Strategii 2030 jako základní strategický dokument vzdělávací politiky ČR	Strategie 2030	2020	Státní rozpočet	MŠMT
	L.1.2 Zavést systém informovaných diskuzí (veřejné i odborné, vhodně propojených) o optimálním nastavení řízení vzdělávacího systému v ČR a systém veřejných konzultací k zásadnějším problémům a navrhovaným změnám Stimulovat a usměrňovat tyto diskuze za využívání moderních technologií	V rámci implementace DZ 2019-2023 a přípravy Strategie 2030	2020 (2023)	Státní rozpočet	MŠMT
L.2 Snižit administrativní náročnost pro školy a školská zařízení	L.2.1 Provést analýzu a navrhnout opatření snižující neúměrnou administrativní zátěž škol a školských zařízení	Výzkumná zpráva, opatření	2021	Státní rozpočet	MŠMT ve spolupráci s TAČR
	L.2.2 Analyzovat stav současných právních předpisů v kompetenci MŠMT a iniciovat případné legislativní změny	Zpracovaná analýza a zpracované (případné) návrhy změn	Průběžně	Státní rozpočet	MŠMT
	L.2.3 Zřídit pracovní skupinu složenou ze zástupců MŠMT, ČŠI, CZVV, NÚV a krajů k zamezení duplicitních zjišťování a nastavení procesů vzájemného sdílení dat	Ustanovení pracovní skupiny, její pravidelná setkávání a tvorba doporučení	2020	Státní rozpočet	MŠMT, ČŠI, krajské úřady
L.3 Implementovat a evaluovat účinnost nového systému financování regionálního školství	L.3.1 Pokračovat v implementaci reformy financování regionálního školství	Informace poradě vedení a ministři	Průběžně	Státní rozpočet	MŠMT
	L.3.2 Provádět evaluaci fungování nového systému financování	Informace poradě vedení	Průběžně	Státní rozpočet	MŠMT
	L.3.3 Na základě dílčích evaluací navrhnout případné změny či vyjasnění nastavení systému financování regionálního školství (regulační, metodické a jiné)	Zpracované (případné) návrhy změn	2023	Státní rozpočet	MŠMT
L.4 Vytvářet zacílené programy budování a obnovování infrastruktury a materiální vybavenosti škol a školských zařízení	L.4.1 Systematické posilování sítě a kapacit MŠ a ZŠ v místě potřeby.	Každoroční vyhlašování, postupné navyšování objemu finančních prostředků a vhodné zacílení dotačního programu na budování a obnovu kapacit předškolního a základního stupně vzdělávání. Na základě zpracování analýzy sítě škol může být ve vztahu k demografickému vývoji rozšířena dotační podpora budování plně	Průběžně	Státní rozpočet, ESIF	MŠMT
	L.4.2 Komplexní a cílené zajištění (institucionální a finanční) obnovování infrastruktury a materiální vybavenosti ZŠ se zaměřením na strukturálně postižené regiony				

		organizovaných základních škol, zejména v aglomeracích kolem velkých měst, případně v konkrétně určených lokalitách.			
L.5 Dokončit projekty budování kapacit a realizace dílčích intervencí v území financovaných z OP VVV	L.5.1 Dokončení projektů budování kapacit a realizace dílčích intervencí v území, především projekt Strategické řízení a plánování ve školách a v územích a podpora implementace místních a krajských akčních plánů vzdělávání	Dokončení projektů	2020	OP VVV	MŠMT
L.6 Posilovat princip evidence-based policy, tedy vzdělávací politiky založené na datech prostřednictvím etablování resortního výzkumu i vlastní analytické činnosti	L.6.1 Realizovat a vyhodnocovat realizaci výzkumných potřeb resortu a vytvářet kapacity (personální a finanční) k samotné realizaci výzkumných potřeb MŠMT	Průběžná realizace výzkumných potřeb	Průběžně	Státní rozpočet	MŠMT
	L.6.2 Využívat výstupy realizovaných výzkumů (např. meziresortních výzkumů, výzkumů vysokých škol, výzkumů Akademie věd aj. institucí) za účelem informovaného rozhodování v oblasti vzdělávacího systému prostřednictvím dílčích nástrojů realizace vzdělávací politiky	Průběžná práce s uvedenými výstupy	Průběžně	Státní rozpočet	MŠMT
	L.6.3 Budovat odborné a analytické kapacity na dílčích úrovních školského systému a jeho správy (především MŠMT a krajské úřady).	Budování uvedených kapacit	Průběžně	Státní rozpočet	MŠMT, krajské úřady
	L.6.4 Zhodnotit současnou právní úpravu rejstříkového řízení s cílem navrhnout možnou úpravu podmínek zápisu do rejstříku škol a školských zařízení za účelem užití tohoto nástroje strategického řízení vzdělávacího systému v ČR	Analýza	2022	Státní rozpočet	MŠMT
L.7 Posilovat metodickou podporu a důsledně metodicky vést školy a školská zařízení ze strany MŠMT, přímo řízených organizací a krajských úřadů s cílem rozvoje vzdělávání a vzdělávací soustavy	L.7.1 Dohodnout mechanismus (pravidelné) spolupráce a odpovědnosti mezi MŠMT a KÚ v rámci společných pracovních týmů, zejména v oblasti přípravy koncepčních dokumentů, právních předpisů, sdílení dat o školách a školských zařízeních, užší kooperace MŠMT a KÚ v oblasti financování nebo v přiblížení správních činností školám a školským zařízením. Analyzovat případné personální nároky na přenesení některých agend na krajskou úroveň.	Výstupy z pracovních skupin	2020	Státní rozpočet	MŠMT, krajské úřady
	L.7.2 Připravit na základě dohod v bodě L.7.1 případné změny ve spolupráci MŠMT a KÚ posilující výkon přenesené působnosti KÚ v oblasti RgŠ (např. změnou školského zákona v částech týkajících se spoluzodpovědnosti za oblasti RgŠ, včetně	Návrhy legislativních změn	2021	Státní rozpočet	MŠMT, krajské úřady

	případného převodu některých správních činností z MŠMT na KÚ, případně v zákoně o krajích), dále v poradenské činnosti, sběru a využívání dat, apod.				
	L.7.3 Zpracovávat efektivní metodické materiály (včetně jejich vhodné publikace a komunikace) a důsledně metodicky vést školy a školská zařízení s cílem rozvoje vzdělávání a vzdělávací soustavy v souladu s účinným DZ 2019-2023.	Metodické materiály	Průběžně	Státní rozpočet	MŠMT, ČŠI, přímo řízené organizace, krajské úřady
L.8 Vybudovat Resortní informační systém MŠMT (RIS MŠMT)	L.8.1 Provést detailní analýzy k RIS MŠMT	Akceptační protokoly k dané etapě projektu RIS MŠMT	2019	ESIF, státní rozpočet	MŠMT, přímo řízené organizace
	L.8.2 Vytvořit Centrální informační systém MŠMT (CIS)	Akceptační protokoly k dané etapě projektu RIS MŠMT	2020	ESIF, státní rozpočet	MŠMT
	L.8.3 Zahájit pilotní provoz RIS MŠMT	Akceptační protokoly k dané etapě projektu RIS MŠMT	2021	ESIF, státní rozpočet	MŠMT
	L.8.4 Zahájit ostrý provoz RIS MŠMT	Počet nově pořízených informačních systémů Nová funkcionality informačního systému	2021	ESIF, státní rozpočet	MŠMT

2.3 Doporučující klíčové strategické cíle pro formulování krajských dlouhodobých záměrů vzdělávání a rozvoje vzdělávací soustavy

Krajské dlouhodobé záměry by měly vycházet z cílů stanovených v republikovém záměru a současně by měly při vytváření rámců pro konkrétní realizace aktivit v regionu vhodně reflektovat situaci příznačnou pro daný region a optimalizovat krajské vzdělávací systémy. Při formulování klíčových strategických cílů krajských dlouhodobých záměrů **doporučuje** MŠMT zohlednit následující body:

- Snižovat nerovnosti ve vzdělávání a omezovat vnější diferenciaci především na základním stupni vzdělávání.
- Podporovat zavádění opatření pro nadané žáky a studenty v souladu s Konceptí podpory nadání a péče o nadané na období let 2014 – 2020.
- Podporovat zavádění opatření pro usnadnění přechodu, začleňování a setrvání dětí a žáků do hlavního vzdělávacího proudu.
- Analyzovat a systematicky predikovat plány rozšiřování kapacit předškolního a základního vzdělávání.
- Podporovat zvyšování účasti na předškolním vzdělávání.
- Zavádět opatření ke snížení počtu předčasných odchodů ze vzdělávání.
- Revidovat oborovou nabídku a oborové kapacity skupin oborů dle naplněnosti a v návaznosti na míru nezaměstnanosti a uplatnitelnost absolventů na trhu práce.
- **Posilovat partnerství se zaměstnavateli v regionu, a to především s ohledem na zajištění kvalitní praktické přípravy v rámci odborného vzdělávání.**
- Podporovat zvýšení kvality průběhu a podmínek vzdělávání a odborné přípravy včetně digitálních gramotností s cílem zlepšení dílčích úrovní gramotností a zvýšení úrovně klíčových kompetencí žáků.
- Rozvíjet možnosti návaznosti v oblasti vzdělávání v cizích jazycích a podporovat zajištění dostatečné nabídky cizích jazyků ve školách.
- Podporovat zkvalitňování škol a školských zařízení a pedagoga jako klíčový předpoklad kvalitního vzdělávání.
- Rozvíjet systém a podmínky začínajících a uvádějících učitelů/pedagogických pracovníků.
- Podporovat efektivní rozvoj kvalitního dalšího vzdělávání pedagogických pracovníků.
- Podporovat efektivní rozvoj kvalitního celoživotního vzdělávání.
- Podporovat využívání Národní soustavy kvalifikací širokou veřejností.
- Monitorovat stav infrastruktury a materiální vybavenosti škol a školských zařízení.
- Optimalizovat administrativní zátěž vůči školám a školským zařízením a požadovat po nich pouze data pro činnost kraje nezbytná a v centru (MŠMT) nedostupná, současně v případě jejich nedostupnosti řešit požadavky koordinovaně s centrem.
- Podporovat čerpání finančních prostředků z národních programů a z evropských zdrojů ve strukturálně postižených regionech.
- Zohledňovat v krajských dlouhodobých záměrech opatření stanovená v kapitole A. Strategie dalšího rozvoje sítě škol a školských zařízení.
- Zohledňovat krajské a místní akční plány.

Zároveň je nutné vyzdvihnout dílčí cíle pro vybrané kraje, na jejichž naplnění by v období účinnosti Dlouhodobého záměru 2019 – 2023 měla být poskytnuta podpora ze strany MŠMT:

Ústecký, Karlovarský a Moravskoslezský kraj:

- Systematicky navyšovat účast v předškolním vzdělávání s cílem vyrovnávání vzdělávacích šancí žáků pocházejících ze socioekonomicky méně podnětného prostředí (se specifickým zaměřením na SVL).
- Zlepšovat průběh a podmínky (kvalita pedagogických pracovníků, nástroje poradenství, materiální vybavenost) vzdělávání na druhém stupni základních škol.
- Přijmout zcela konkrétní nástroje k prevenci předčasných odchodů ze vzdělávání (např. v oblasti poradenství, prevence atd.).
- Zefektivnit čerpání prostředků ESIF, a to především podporou škol a školských zařízení, které předmětnou finanční podporu neužívají.
- Dle zjištění ČŠI ve vztahu k definovanému standardu ICT podpořit školy s cílem jeho naplnění.
- Ve vztahu k profilaci oborové struktury středního školství plně respektovat zásady popsané v Dlouhodobém záměru 2019-2023.

Praha, Středočeský, Jihomoravský a Plzeňský kraj:

- Systematicky budovat kapacity předškolního a základního vzdělávání.
- Snižovat podíl udělených odkladů především důrazem na rozhodující posouzení školského poradenského zařízení.
- Omezovat vnější diferenciaci na základním stupni vzdělávání, především omezováním masového odchodu žáků na osmiletá gymnázia.

3. Financování regionálního školství

Financování ze státního rozpočtu – výkonové a dotační

V souladu s ustanoveními § 161 odst. 5 a 6 a § 163 odst. 1 školského zákona lze finanční prostředky státního rozpočtu vyčleněné v rozpočtu rezortu školství pro právnické osoby vykonávající činnost škol a školských zařízení zřizované krajem, obcí, nebo dobrovolným svazkem obcí

(dále jen „RgŠ ÚSC“) alokovat do rozpočtů jednotlivých krajů výhradně kombinací výkonového (normativního) a programového (rozvojové programy) financování s tím, že v roce 2019 představuje programová část financování cca 3 % disponibilních zdrojů a maximální objem zdrojů je do rozpočtů jednotlivých krajů rozepsán normativním způsobem financování prostřednictvím republikových normativů.

Závazné ukazatele pro oblast regionálního školství stanovuje zákon o státním rozpočtu České republiky na daný rok.

Tabulka č. 1: Přehled vývoje výkonů krajského a obecního školství v letech 2014/2015– 2018/2019

RgŠ ÚSC	Výkony 2014/15 vč. žáků nást.studia	Výkony 2015/16 vč. žáků nást.studia	Výkony 2016/17 vč. žáků nást.studia	Výkony 2017/18 vč. žáků nást.studia	Výkony 2018/19 vč. žáků nást. studia	Změna za rok (2018/19 ku 2017/18)	
						absol.	relat.
3 - 5 let	358 579	356 583	351 228	350 669	351 155	486	100,14
6 - 14 let	880 186	905 420	929 645	946 613	959 044	12 431	101,31
15 - 18 let	324 518	317 128	313 876	311 253	311 562	309	100,10
19 - 21 let	14 175	12 663	10 915	9 422	8 047	-1 375	85,41
3 - 18 v KZÚV	4 794	4 776	4 786	4 768	4 774	6	100,13
RgŠ celkem	1 582 251	1 596 570	1 610 450	1 622 725	1 634 582	11857	100,73

Zdroj dat: MŠMT

Pozn.: Výkony jsou uváděny včetně žáků v nastavbovém studiu. Výkony = počet dětí, žáků a studentů v odpovídající věkové kategorii. V souvislosti s republikovými normativy se používá výraz „věková kategorie“, nejde o věkové kategorie v pravém slova smyslu, neboť určujícím znakem pro zařazení do jednotlivých kategorií není věk dítěte, žáka či studenta, ale je jím skutečnost, že dítě, žák nebo student se vzdělává v příslušném stupni vzdělávání.

Celkový počet dětí, žáků a studentů krajského a obecního školství, zahrnutý do financování prostřednictvím republikových normativů 2019(tj. včetně žáků denní formy nastavbového studia), se ve školním roce 2018/2019 oproti školnímu roku 2017/2018 zvýšil o 11 857 (z počtu 1 622 725 na 1 634 582), tj. o 0,73%. V oblasti základního vzdělávání došlo k nárůstu výkonů o 12 431, tj. o 1,31%. V oblasti středního vzdělávání činí meziroční zvýšení 309 žáků, tj. o 0,10%. V MŠ došlo k nárůstu počtu dětí, a to o 486, tj. o 0,14%.

Vliv růstu výkonů na potřeby rozpočtového zabezpečení RgŠ ze státního rozpočtu

Pokračování uvedeného trendu růstu výkonů v RgŠ předpokládá MŠMT až do školního roku 2024/2025. Nemá-li být uvedený očekávaný nárůst výkonů v RgŠ doprovázen závažnými ekonomickými negativními důsledky (snižování výdajů na jednotku výkonu a s tím spojené důsledky jak v oblasti odměňování, tak i v oblasti ostatních neinvestičních výdajů hrazených ze státního rozpočtu), bude nutno zdroje státního rozpočtu pro RgŠ v příštích letech zvyšovat úměrně tomuto růstu výkonů.

Předpoklad meziročního růstu výdajů státního rozpočtu pro RgŠ v souvislosti s růstem výkonů v letech 2019 až 2022:

- 2019: 1 371 mil. Kč (oproti 2018)
- 2020: 1 964 mil. Kč (oproti 2019)
- 2021: 1 673 mil. Kč (oproti 2020)
- 2022: 1 686 mil. Kč (oproti 2021).

Dalším aspektem, který každoročně ovlivňuje rozpočet RgŠ je zajištění potřebného objemu prostředků na nárokové financování podpůrných opatření. Objem těchto prostředků je pro rok 2019 odhadován okolo 7 mld. Kč.

Změna financování regionálního školství

Novelou školského zákona došlo ke změně pravidel pro financování regionálního školství. Školy a školská zařízení zřizovaná krajem, obcí nebo svazkem obcí budou podle tohoto zákona financovány od 1. ledna 2020.

Změna financování regionálního školství zasahuje oblast financování škol a školských zařízení zřizovaných kraji, obcemi a svazky obcí (dále jen „RgŠ ÚSC“), přičemž základní principy financování soukromých a církevních škol zůstaly beze změny. Od roku 2021 se začnou některé normativy pro financování veřejného a neveřejného školství vyrovnávat, a to nejdříve v segmentu VOŠ a ZUŠ, v dalších letech i v dalších segmentech vzdělávání.

Nový způsob financování je postaven na existenci předvídatelného systému rozdělování peněz s jasnými pravidly a zjednodušenou administrativou, ve kterém školy dostanou více peněz na zkvalitnění vzdělávání.

Rok 2019 bude posledním rokem stávajícího způsobu ryze normativního způsobu financování „na žáka“. Bude také přechodovým rokem z jednoho způsobu financování na druhý. V tomto roce začne postupný náběh změny financování, který bude realizován formou jednorozhodných rozvojových programů, které začnou zajišťovat:

- vyrovnání mezikrajových rozdílů v odměňování pedagogů v mateřských, základních, středních školách a školních družinách,
- finanční prostředky pro mateřské školy na zabezpečení překryvu učitelek ve třídách celodenního provozu v rozsahu 2,5 hodiny a případné potřeby rozšíření provozu mateřských škol,
- umožnění základním a středním školám rozšíření počtu odučených hodin od 1. 9. 2019, což by se mělo projevit zejména ve větších možnostech dělení hodin výuky.

Základní principy nového systému financování od 1. 1. 2020:

- nový způsob financování se týká odlišného způsobu stanovení výše finančních prostředků na kalendářní rok poskytovaných ze státního rozpočtu (viz § 161 školského zákona) školám a školním družinám, kompetence ředitele školy v oblasti hospodaření jím nejsou nijak dotčeny;
- větší míra centralizace při financování RgŠ ÚSC; dojde k částečné náhradě systémem stávajících republikových a krajských normativů systémem normativů stanovených centrálně z úrovně MŠMT; zajistí se rovnost financování v případech, kdy rozdíly byly nedůvodné;
- zavede se zcela odlišný systém normativního financování pedagogické práce ve vybraných druzích škol (MŠ, ZŠ, SŠ, konzervatoře) a typech školských zařízení (školní družiny) zřizovaných ÚSC; právní předpisy stanoví maximální možný rozsah vzdělávání nebo maximální možný rozsah přímé pedagogické činnosti hrazený ze státního rozpočtu, což zajistí větší transparentnost a předvídatelnost pro ředitele škol;
- velký důraz bude kladen na pravdivost, úplnost a správnost vykazovaných údajů, které budou přímo sloužit pro stanovení výše finančních prostředků na kalendářní rok poskytovaných ze státního rozpočtu školám nebo školským zařízením.

Díky tomu bude možno lépe řídit tok finančních prostředků tak, aby byl zacílen tam, kde bude stát potřebovat, a tím bude možné i ovlivňovat kvalitu vzdělávání v příslušné oblasti vzdělávání. Nový systém financování umožní aplikovat účinnější strategii odměňování pedagogických pracovníků v oblasti RgŠ.

Alokace prostředků dle jednotlivých opatření Dlouhodobého záměru 2019-2023

Kód opatření	Opatření	Zdroj financování	Alokace v daném roce realizace opatření				
			2019	2020	2021	2022	2023
B.1.1	Podporovat zřizovatele při zajištění kapacit MŠ v místech, kde bude v následujících letech trvalý převis poptávky po umístění dětí do MŠ, tedy dětí ve věku od tří do šesti let	Státní rozpočet	340 000 000	0	0	0	0
B.3.1	Postupně snižovat počet dětí ve třídě s ohledem na možnosti mateřských škol, a to z 28 > 24 u MŠ, které uplatňují výjimku, u ostatních MŠ postupně snižovat počet dětí ve třídě z 24 > 20 a směřovat tak individualizovanému vzdělávacímu přístupu	Státní rozpočet	0	0	403 726 706	403 726 706	403 726 706
B.3.3	Podporovat časové překrývání činnosti dvou učitelů v jedné třídě MŠ, a to v rozsahu 2,5 hodiny denně, podporovat rozšíření provozu MŠ	Státní rozpočet	1 800 000 000	2 200 000 000	2 200 000 000	2 200 000 000	2 200 000 000

B.3.5	Podpora materiálního vybavení MŠ pro rozvoj vzdělávání	Státní rozpočet	0	0	181 500 000	181 500 000	181 500 000
C.1.3	Začleňovat nové technologie do výuky, podporovat využívání digitální technologie s důrazem na rozvoj digitálních kompetencí a informatického myšlení žáků	Státní rozpočet, ESIF	0	962 500 000	967 000 000	967 500 000	967 500 000
C.1.7	Navrhnout nástroje pro zvýšení kvality vzdělávání na 2. stupni ZŠ	Státní rozpočet, ESIF	0	33 000 000	516 500 000	516 750 000	516 750 000
C.3.3	Cíleně podporovat ZŠ ve strukturálně postižených regionech:	Státní rozpočet, ESIF	0	300 000 000	300 000 000	300 000 000	300 000 000
C.4.1	Nastavit jednotný systém jazykové podpory pro školy vzdělávající žáky s nedostatečnou znalostí vyučovacího jazyka	Státní rozpočet, ESIF	0	93 000 000	280 000 000	280 000 000	280 000 000
D.1.4	Začleňovat nové technologie do výuky, podporovat využívání digitální technologie s důrazem na rozvoj digitálních kompetencí a informatického myšlení žáků	Státní rozpočet	0	415 200 000	429 800 000	448 800 000	471 200 000

D.2.3	Elektronizovat systém podávání přihlášek na SŠ	Státní rozpočet	0	7 000 000	7 000 000	7 000 000	7 000 000
D.2.6	Provést inovaci informačního systému NZZ s cílem nahradit komponenty systému založené na Silverlight	Státní rozpočet	0	5 000 000	0	0	0
H 3.1	Zasazovat se o zvyšování platů pedagogických pracovníků	Státní rozpočet	13 500 000 000	17 108 353 769	21 343 637 213	29 303 141 356	
	Zasazovat se o zvyšování platů nepedagogických pracovníků	Státní rozpočet	2 000 000 000	2 400 221 255	5 462 152 870	5 462 152 870	
H 3.2	Zlepšit možnosti škol v rámci nadtarifních složek platu oceňovat větší rozsah a kvalitu práce pedagogických pracovníků	Státní rozpočet		467 000 000	725 000 000	725 000 000	725 000 000
H 3.3	Zlepšovat podmínky pro práci ředitelů	Státní rozpočet	0	0	0	dle nastaveného standardu	
J.2.1	Efektivně vytvářet síť specializovaných ambulantních služeb v ČR, podporovat a rozvíjet síť středisek výchovné péče zejména v oblastech, kde je jejich nabídka dosud nedostatečná, a v lokalitách, kde	Státní rozpočet	1 407 420,- Kč (navýšení o 6 pedagogických pracovníků od 09/2019 - počítáno dle prům. platu ped. pracovníka k 01/2019 = 39	11 259 360,- Kč (navýšení o 24 pedagogických pracovníků od 01/2020 - počítáno dle prům. platu ped. pracovníka k 01/2019 = 39	11 259 360,- Kč (navýšení o 24 pedagogických pracovníků od 01/2021 - počítáno dle prům. platu ped. pracovníka k 01/2019 = 39	investice dle IZ = pro rok 2022 200 mil.Kč	investice dle IZ = pro rok 2023 200 mil.Kč

	je z hlediska vyššího počtu dětí s rizikovým chováním potřebná		095 Kč), investice dle IZ = pro rok 2019 100 mil.Kč	095 Kč), investice dle IZ = pro rok 2020 200 mil.Kč	095 Kč), investice dle IZ = pro rok 2021 200 mil.Kč		
J.2.5	Implementovat minimální personální standard pro poskytování péče v jednotlivých typech zařízení a i nadále podporovat zajištění psychologických služeb pro děti v zařízeních ústavní výchovy	Státní rozpočet	0	20 094 204,- Kč (navýšení o 42,832 pedagogických pracovníků od 01/2020 - počítáno dle prům. platu ped. pracovníka k 01/2019 = 39 095 Kč)	37 354 803,- Kč (navýšení o 79,624 pedagogických pracovníků od 01/2021 - počítáno dle prům. platu ped. pracovníka k 01/2019 = 39 095 Kč)	78 830 532,- Kč (navýšení o 168,032 pedagogických pracovníků od 01/2020 - počítáno dle prům. platu ped. pracovníka k 01/2019 = 39 095 Kč)	0

4. Přílohy

Příloha č. 1 Kritéria realizace vybraných opatření

Bude doplněno ve finální verzi materiálu.

Příloha č. 2 Seznam zkratk

AK ČR Agrární komora České republiky
APIV B projekt Podpora společného vzdělávání v pedagogické praxi
BIM Informační modelování staveb
CIS Centrální informační systém
CZ-ISCO Klasifikace zaměstnání
CZ-NACE Klasifikace ekonomických činností
CZVV Centrum pro zjišťování výsledků vzdělávání
ČR Česká republika
ČSÚ Český statistický úřad
ČŠI Česká školní inspekce
DVPP Další vzdělávání pedagogických pracovníků
DZ ČR Dlouhodobý záměr vzdělávání a rozvoje vzdělávací soustavy ČR
ECVET Evropský systém kreditů pro odborné vzdělávání a přípravu
eGSB rozhraní eGONService Bus
EQF Evropský rámec kvalifikací
ESF Evropský sociální fond
ESIF Evropské strukturální a investiční fondy
EU 28 Evropská unie (28 států Evropské unie)
EU Evropská unie
GŘ ÚP Generální ředitelství Úřadu práce
HDP Hrubý domácí produkt
HK ČR Hospodářská komora
ICT Informační a komunikační technologie
InspIS Integrovaný systém inspekční činnosti pro sběr, záznam a vyhodnocování dat
IROP Integrovaný regionální operační program
ISP Informační systém o platech
JPZ Jednotná přijímací zkouška
KIPR projekt Kvalita-Inkluze-Poradenství-Rozvoj
KÚ Krajský úřad
KVASAR projekt Kvalita systému autorizací a rekvalifikací
KZPS ČR Konfederace zaměstnavatelů a podnikatelských svazů
KZÚV Krajská zařízení ústavní výchovy
LMP Lehké mentální postižení
MAS Místní akční skupina
MF Ministerstvo financí ČR
MiZk projekt Mistrovská zkouška – systém
MMR Ministerstvo pro místní rozvoj
MOV projekt Modernizace odborného vzdělávání
MPSV Ministerstvo práce a sociálních věcí ČR
MRR Méně rozvinutý region
MŠ Mateřská škola
MŠMT Ministerstvo školství mládeže a tělovýchovy ČR
MV Ministerstvo vnitra ČR
MZ Maturitní zkouška

NIDV Národní institut pro další vzdělávání
NIQES Národní systém inspekčního hodnocení vzdělávací soustavy
NNO Nevládní nezisková organizace
NSK Národní soustava kvalifikací
NSP Národní soustava povolání
NUTS 2 Nomenklatura územních statistických jednotek – region
NÚV Národní ústav pro vzdělávání
NZZ Nová závěrečná zkouška
OECD Organizace pro hospodářskou spolupráci a rozvoj
OMJ Odlišný mateřský jazyk
ONIV Ostatní neinvestiční výdaje
OP PPR ČR Operační program Praha- pól růstu ČR
OP VVV Operační program Výzkum, vývoj a vzdělávání
OPŘO Ostatní přímo řízené organizace
OPZ Operační program Zaměstnanost
OSPOD Orgán sociálně právní ochrany dětí
p. b. Procentní bod
PIAAC Mezinárodní výzkum dospělých
PIRLS Progress in International Reading Literacy Study
PISA Programme for International Student Assessment
P-KAP projekt Podpora krajského akčního plánování
PMS Jednoleté pomaturitní studium
PPP Pedagogicko-psychologická poradna
PŠD Povinná školní docházka
PV Předškolní vzdělávání
RgŠ Regionální školství
RgŠ ÚSC Regionální školství územně samosprávných celků
RIS MŠMT Resortní informační systém MŠMT
RVP Rámcový vzdělávací program
SČ MZ Společná část maturitní zkoušky
SLBD sčítání lidu, domů a bytů
SOŠ Střední odborná škola
SP ČR Svaz průmyslu a dopravy České republiky
SPC Speciálně pedagogické centrum
SPČR Svaz průmyslu a dopravy
SRP projekt Strategické řízení a plánování ve školách a v územích
SŠ Střední škola
SUŠ Střední umělecká škola
SVČ Středisko volného času
SVL Sociálně vyloučené lokality
SVP Speciální vzdělávací potřeby
SYPO projekt Systém podpory pedagogických pracovníků
ŠK Školní klub
ŠPP Školní poradenské pracoviště
ŠPZ Školské poradenské zařízení
ŠVP Školní vzdělávací program

ŠZ Školský zákon
TAČR Technologická agentura ČR
TALIS mezinárodní šetření o vyučování a učení
TIMSS Trends in International Mathematics and Science Study
UNIV 3 projekt UNIV 3 – podpora procesů uznávání
ÚPK Úplné profesní kvalifikace
USA Spojené státy americké
VOŠ Vyšší odborná škola
VOV Vyšší odborné vzdělávání
VRR Více rozvinutý region
VŠ Vysoká škola
VŠPS Výběrové šetření pracovních sil
VYNSPI Národní projekt „Tvorba systému modulárního vzdělávání v oblasti prevence sociálněpatologických jevů pro pedagogické a poradenské pracovníky škol a školských zařízení na celostátní úrovni“ realizovaný v letech 2009-2012
ZRVS Základní registr veřejné správy
ZŠ Základní škola
ZUŠ Základní umělecká škola
ZUV Základní umělecké vzdělávání
ZV Základní vzdělávání
ZZ Závěrečná zkouška

Příloha č. 3 Grafická část

Graf I: Zaměstnanost věkové skupiny 20-64 let včetně cílů v rámci strategie Evropa 2020

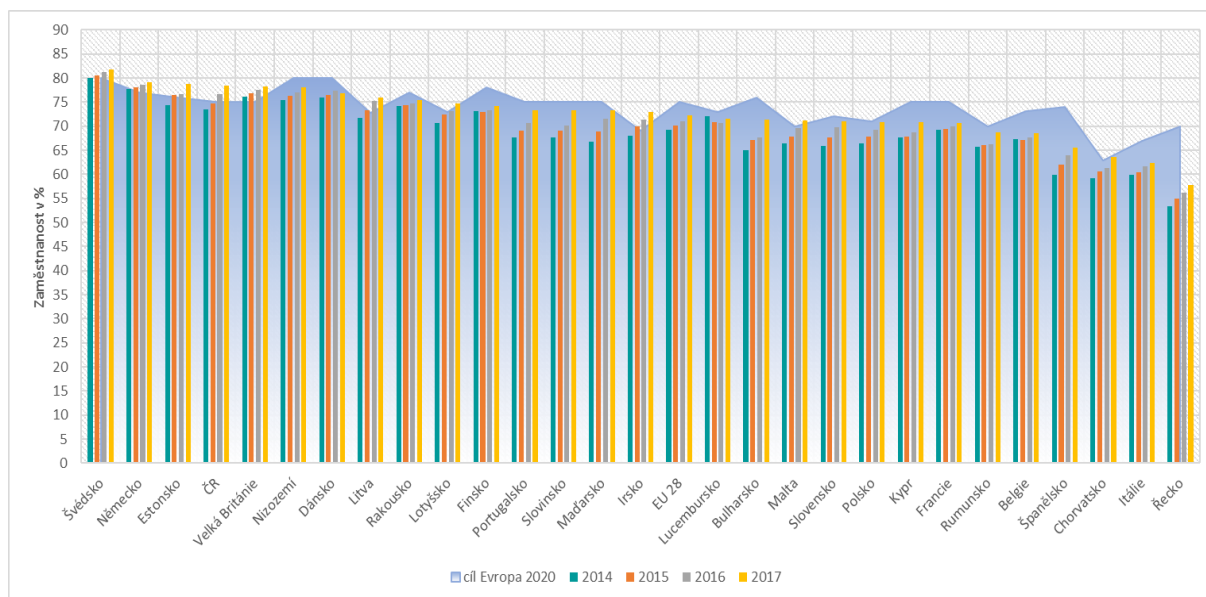

Zdroj: Eurostat

Graf II: Vývoj meziročních nárůstů/poklesů HDP v jednotlivých státech EU (2015 - 1. čtvrtletí 2018)

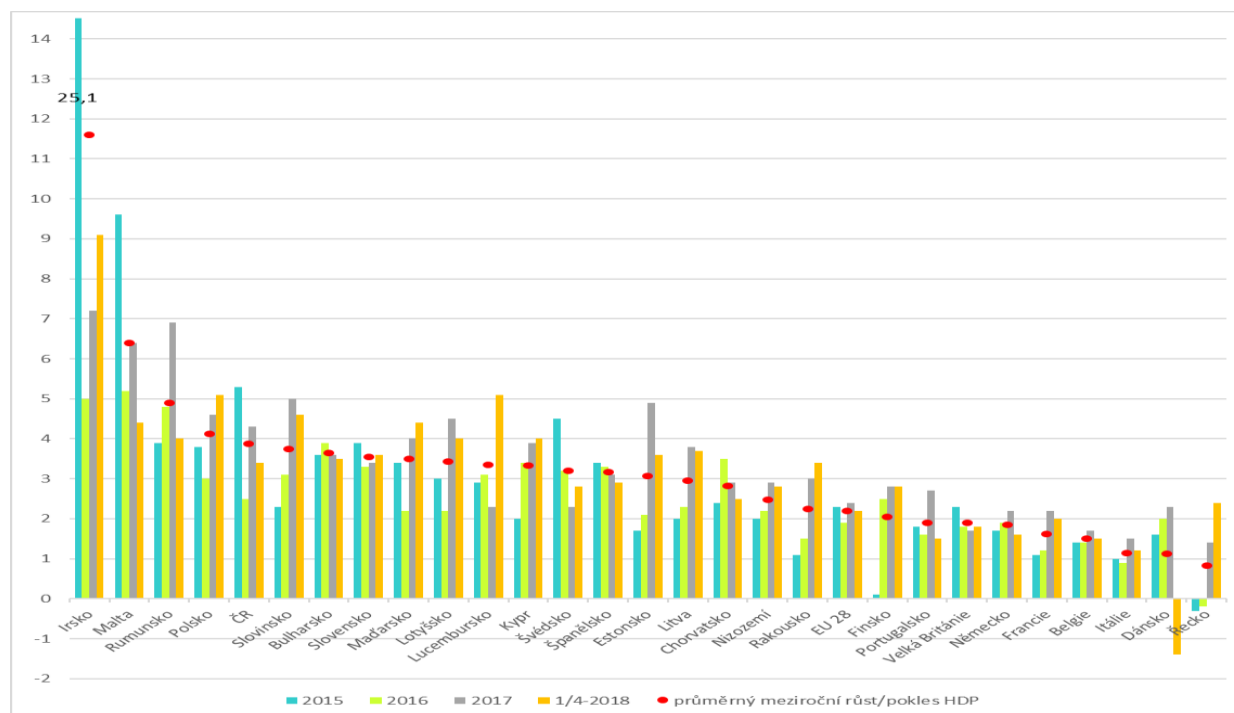

Zdroj: OECD

Graf III: HDP na obyvatele v porovnání s průměrem EU 28 v %

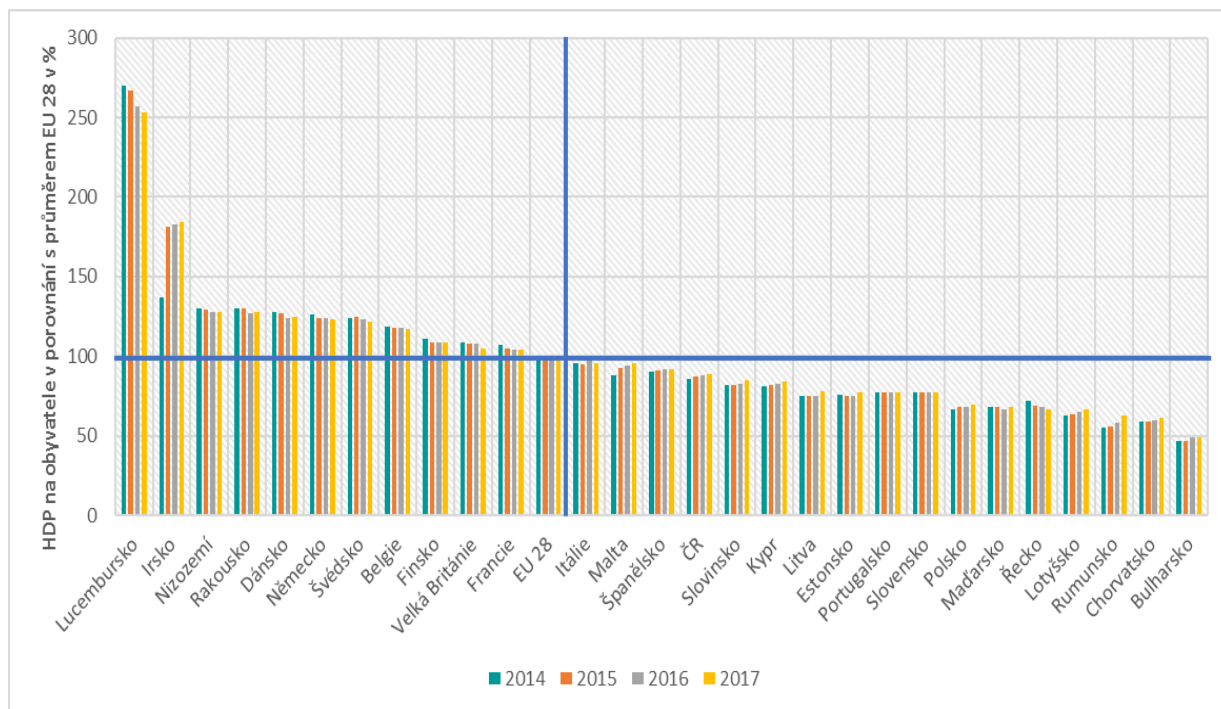

Zdroj: OECD

Graf IV: Vývoj nezaměstnanosti v ČR

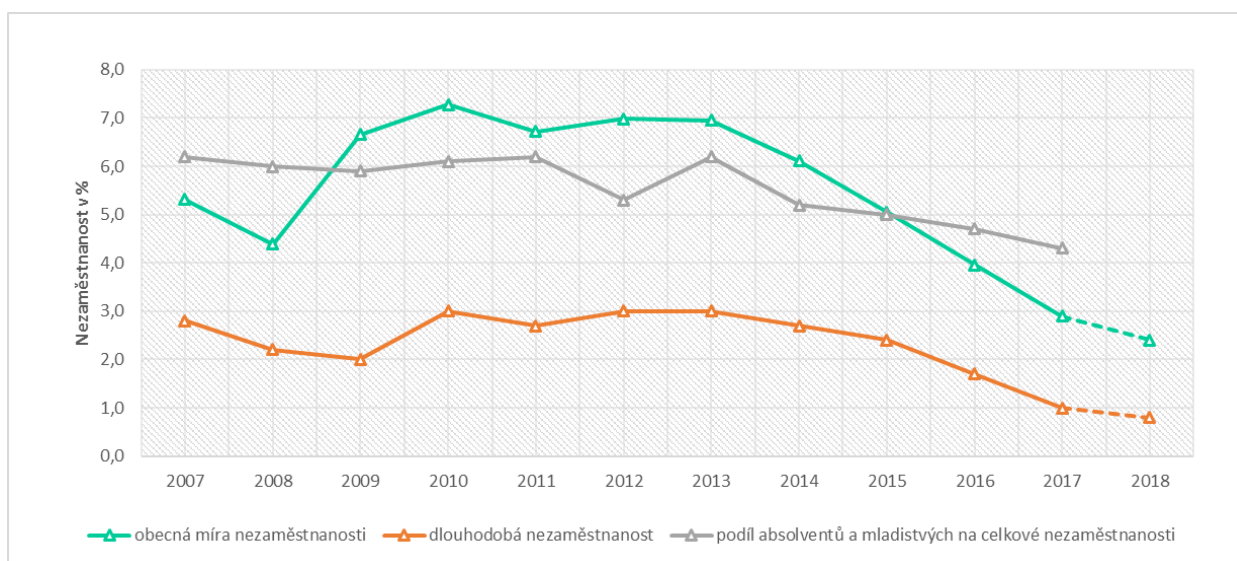

Zdroj: ČSÚ, NÚV

Graf V: Počet nezaměstnaných osob a volná místa na trhu práce v ČR

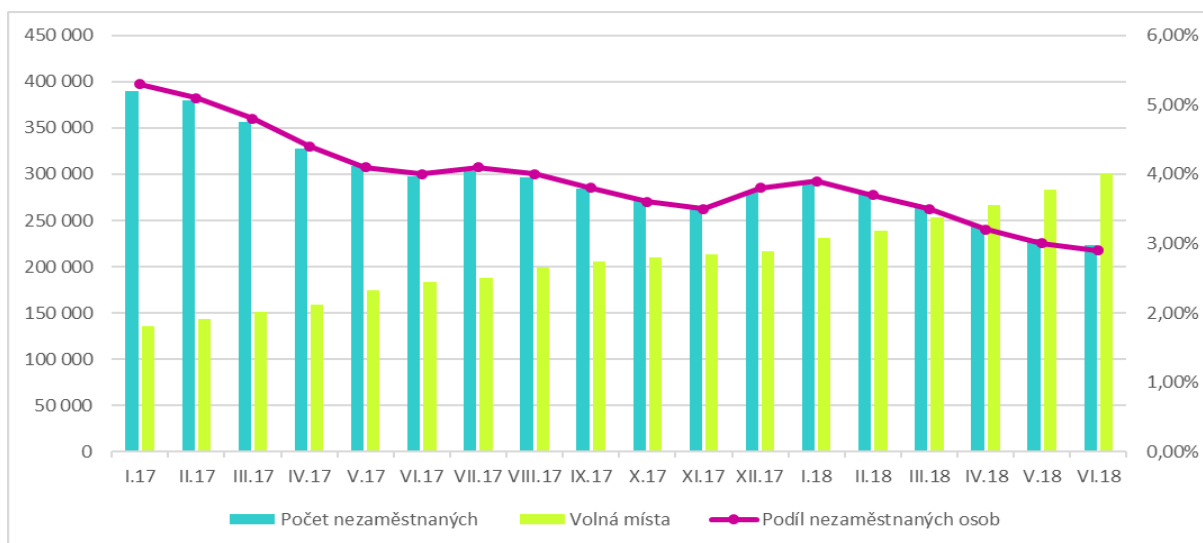

Zdroj: ČSÚ, NÚV

Tabulka I.: Přehled o žácích, kteří předčasně ukončili vzdělávání, nepostoupili do vyššího ročníku nebo nevykonali úspěšně MZ

ve šk.r. 2010/11

Kategorie	Žáků 2010/11	Zanechali vzdělávání	Vyloučení	Nepostoupili do vyššího ročníku	Žáků posl.roč.	Ukončili vzděláv. progr. bez zkoušky
K	142 902	604 0,4%	53 0,0%	243 0,2%	25 637	637 2,5%
M	206 282	3 395 1,6%	193 0,1%	2 628 1,3%	48 491	6 145 12,7%
LO	36 557	989 2,7%	36 0,1%	691 1,9%	8 496	2 249 26,5%
Celkem	385 741	4 988 1,3%	552 0,1%	10 329 2,1%	82 624	16 270 19,7%
L5	19 672	1 753 8,9%	2 0,0%	2 059 10,5%	8 207	3 219 39,2%

ve šk.r. 2015/16

Kategorie	Žáků 2015/16	Zanechali vzdělávání	Vyloučení	Nepostoupili do vyššího ročníku	Žáků posl.roč.	Ukončili vzděláv. progr. bez zkoušky
K	127 643	538 0,4%	68 0,1%	239 0,2%	21 324	2 142 10,0%
M	152 355	3 736 2,5%	363 0,2%	1 757 1,2%	35 827	14 632 40,8%
LO	23 307	1 004 4,3%	67 0,3%	385 1,7%	5 464	3 372 61,7%
Celkem	303 305	5 278 1,7%	498 0,2%	2 381 0,8%	62 615	20 146 32,2%
L5	10 256	2 031 19,8%	66 0,6%	499 4,9%	4 013	2 897 72,2%

rozdíl mezi šk.r. 2010/11 a 2015/16

Kategorie	Zanechali vzdělávání	Vyloučení	Nepostoupili do vyššího ročníku	Ukončili vzděláv. progr. bez zkoušky
K	0,0%	0,0%	0,0%	7,6%
M	0,8%	0,1%	-0,1%	28,2%
LO	1,6%	0,2%	-0,2%	35,2%
Celkem	0,4%	0,1%	-1,3%	12,5%
L5	10,9%	0,6%	-5,6%	33,0%

Zdroj: NÚV a MŠMT

Graf VII: Věková struktura pedagogických pracovníků ve veřejných mateřských školách v roce 2017

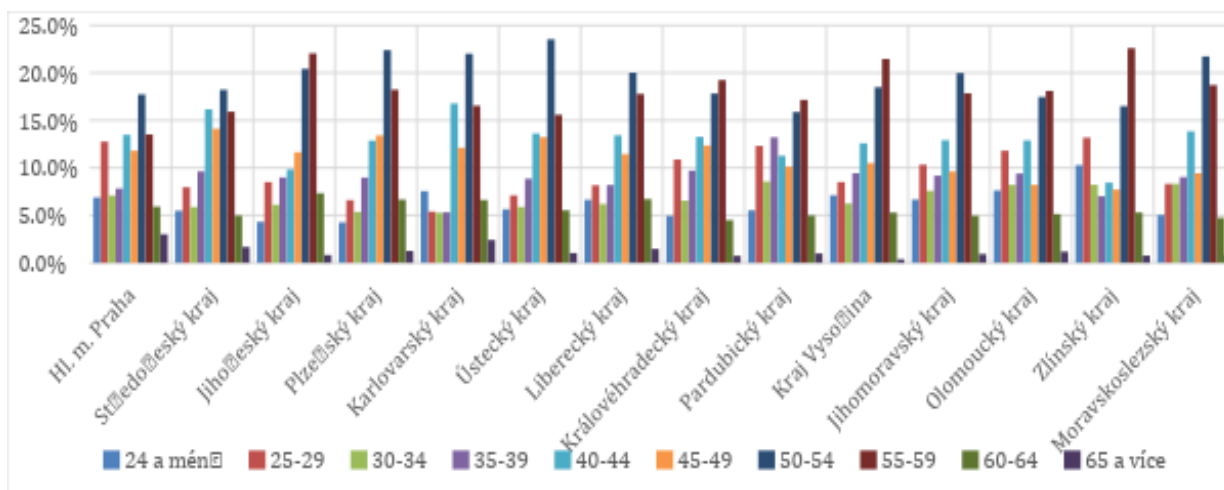

Graf VIII: Věková struktura pedagogických pracovníků ve veřejných základních školách v roce 2017

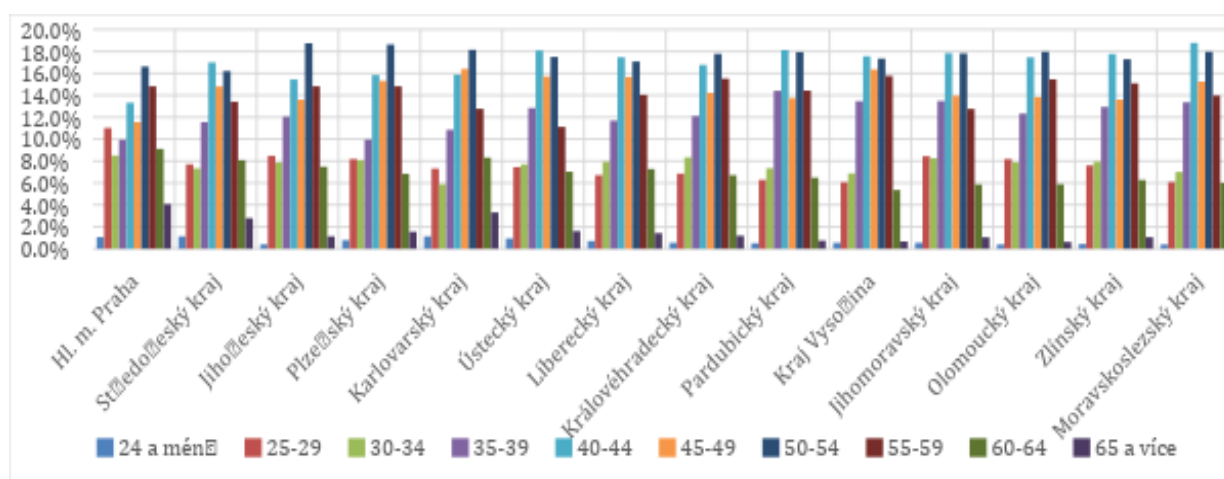

Graf IX: Věková struktura pedagogických pracovníků ve veřejných středních školách v roce 2017

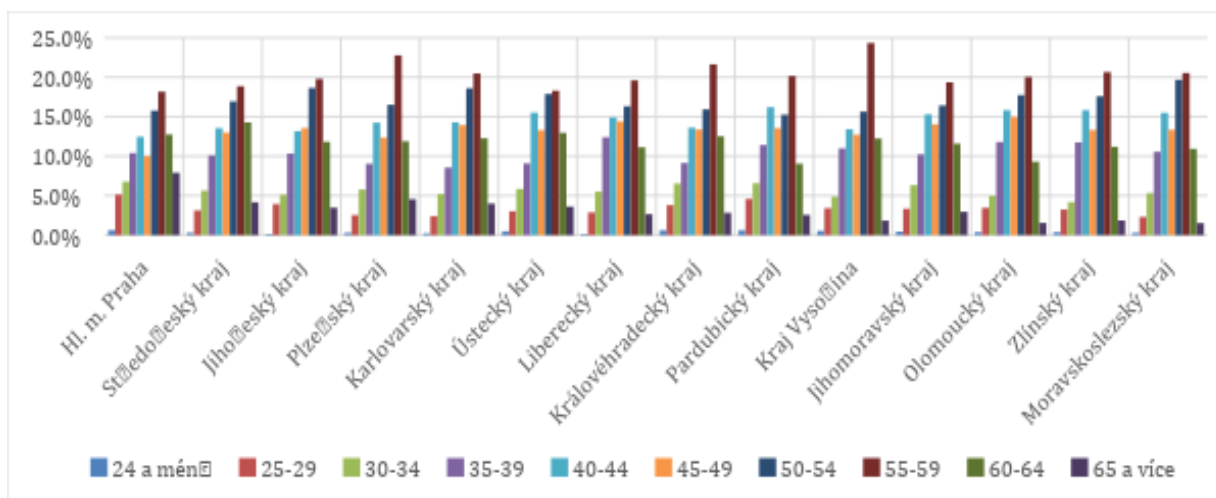

Zdroj: MŠMT

Graf X: Struktura volných míst v ČR (2. čtvrtletí 2018)

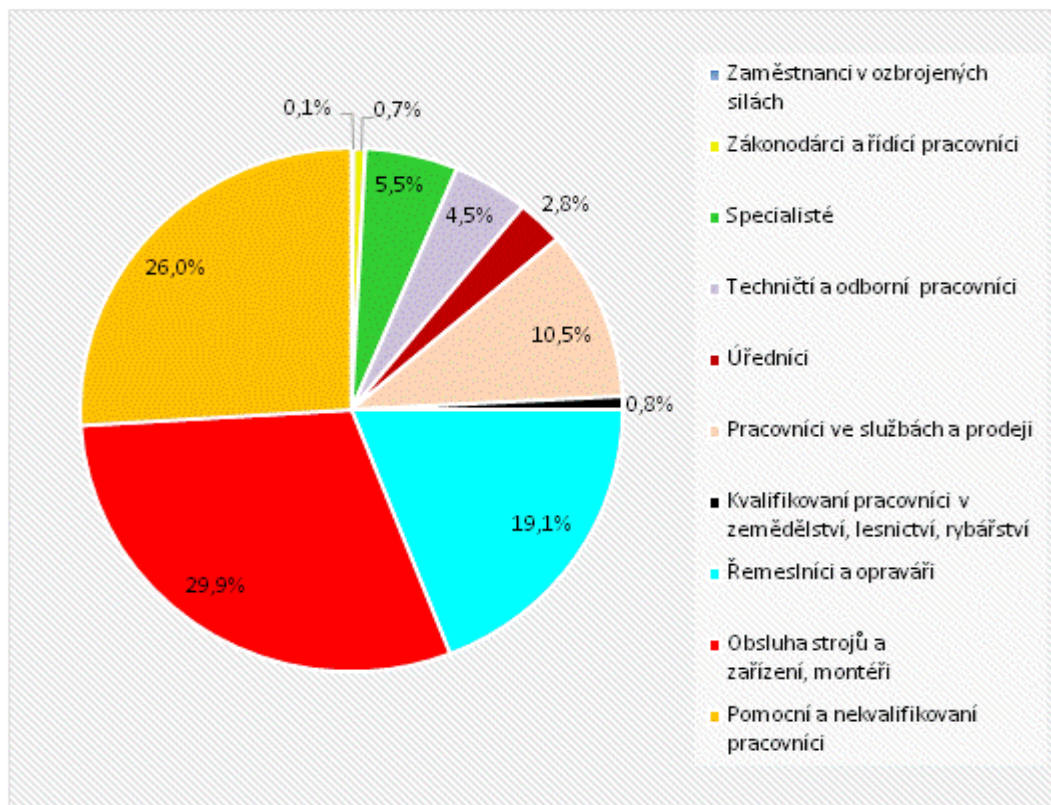

Graf XI: Struktura volných míst v ČR (2. čtvrtletí 2014)

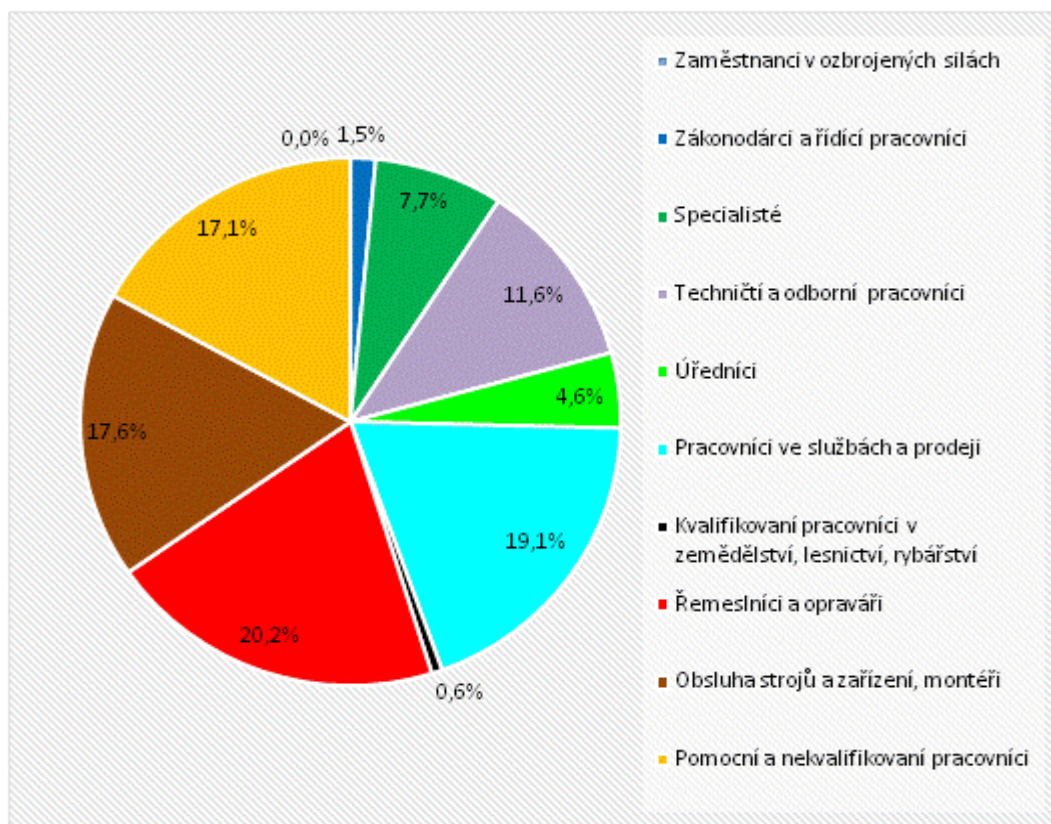

Zdroj: NÚV

Graf XII: Absolventi ve středním a vyšším odborném vzdělávání podle stupně dosaženého vzdělání, jejich struktura a míra nezaměstnanosti (duben 2018)

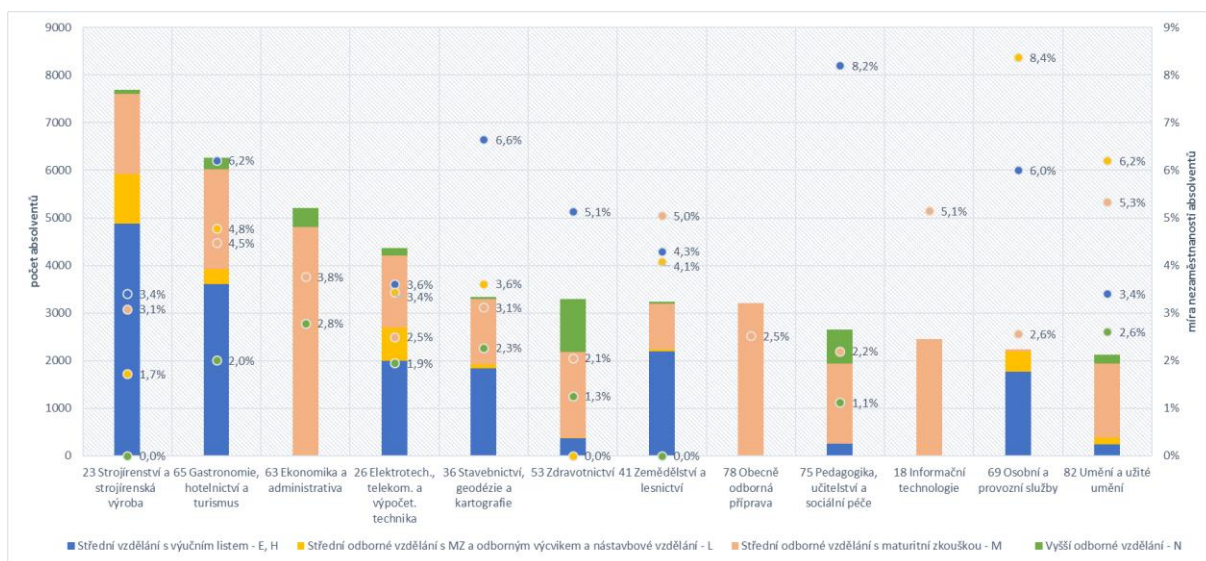

Graf XIII: Absolventi ve středním a vyšším odborném vzdělávání podle stupně dosaženého vzdělání, jejich struktura a míra nezaměstnanosti v krajích ČR (duben 2018)

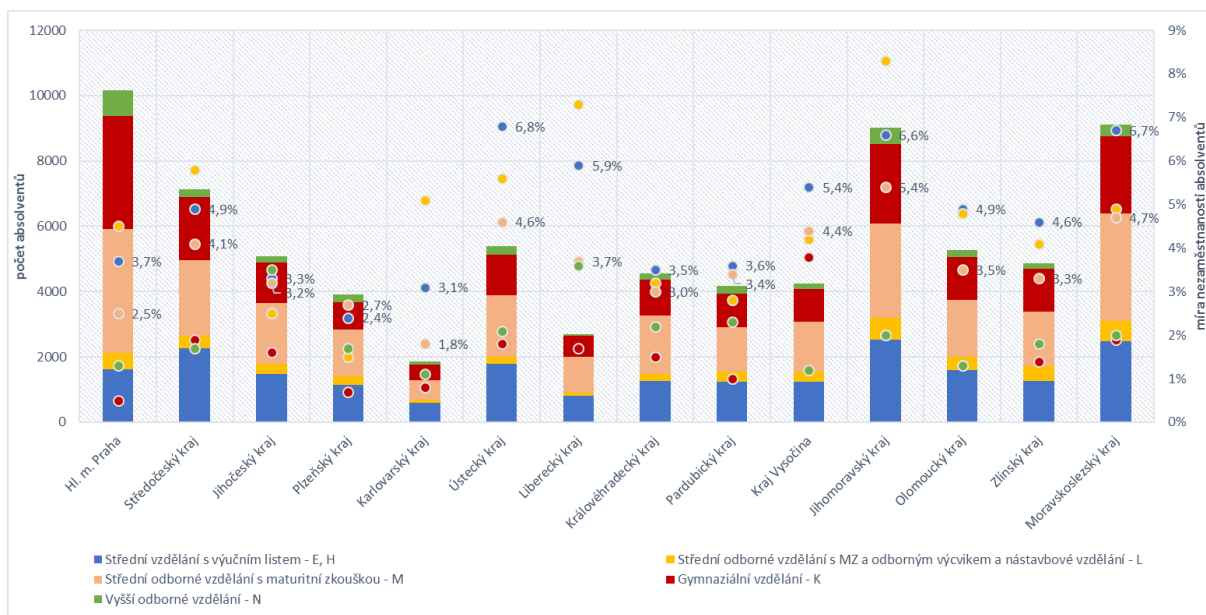

Zdroj: NÚV

Graf XIV: Uplatnitelnost absolventů s výučním listem na trhu práce

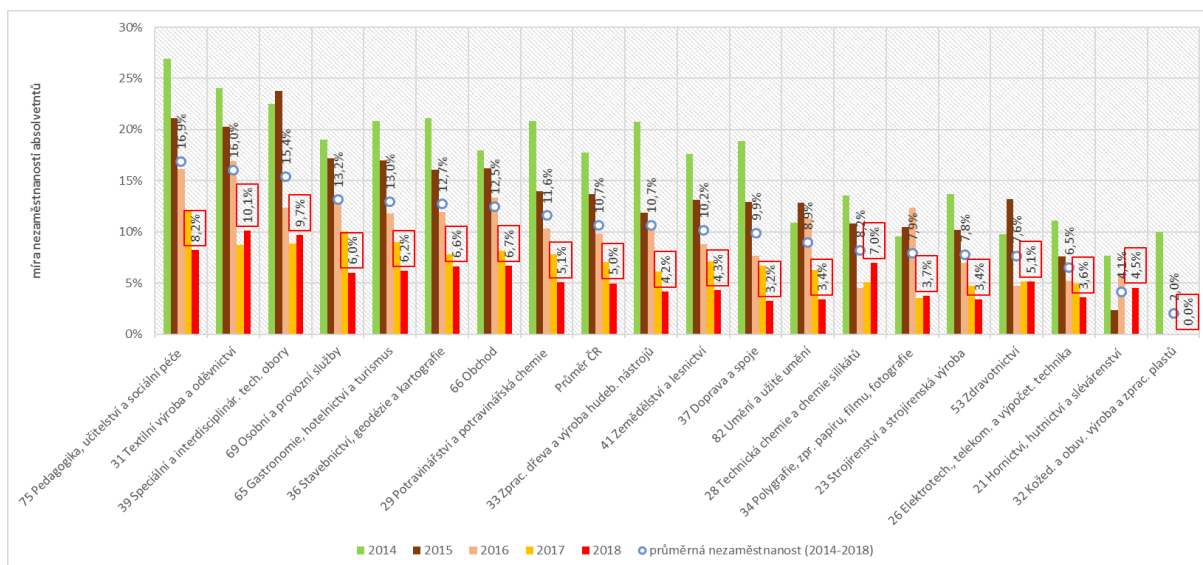

Graf XV: Uplatnitelnost absolventů s MZ (L) na trhu práce

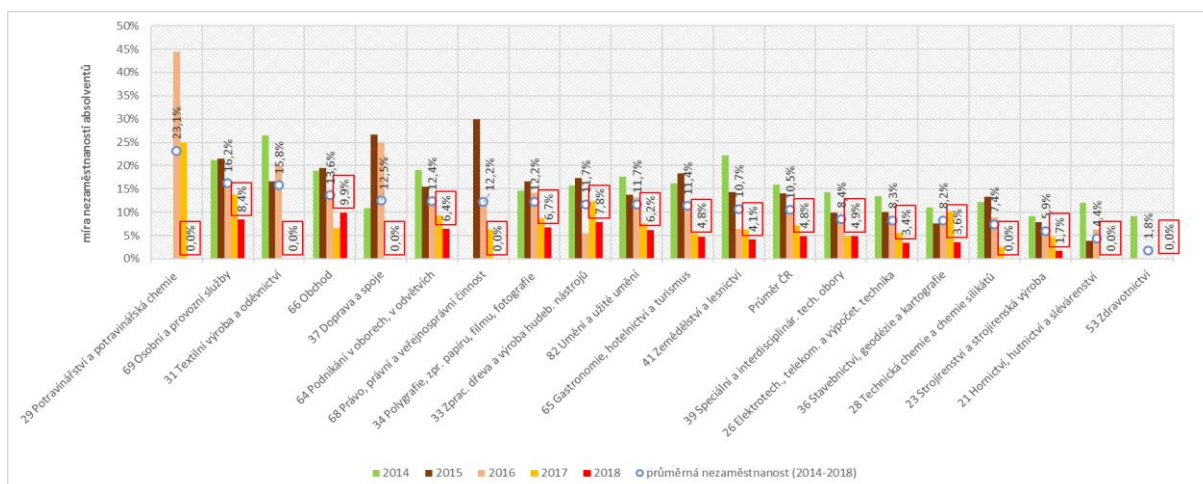

Graf XVI: Uplatnitelnost absolventů s MZ (M) na trhu práce

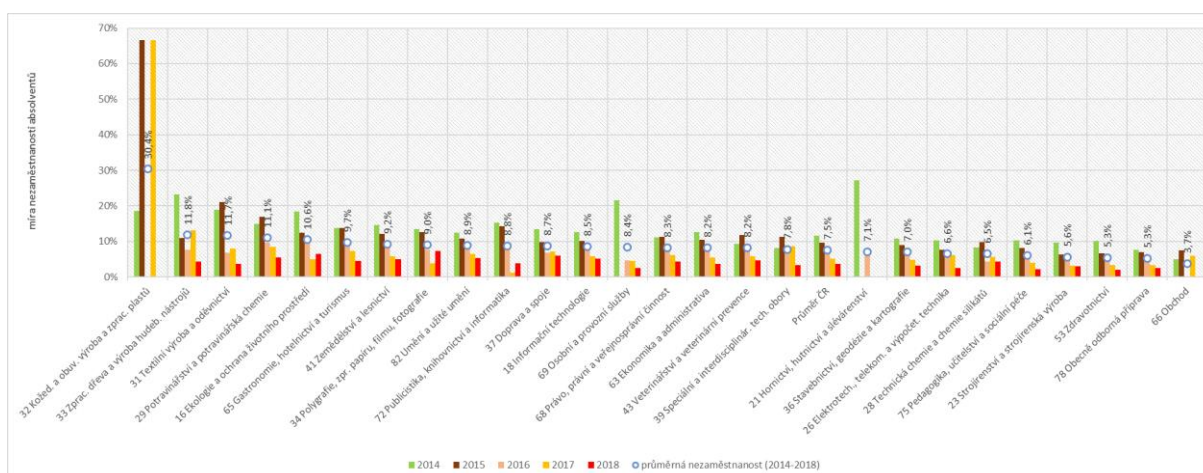

Zdroj: NÚV

Graf XVII: Uplatnitelnost absolventů oborů vzdělání VOŠ na trhu práce

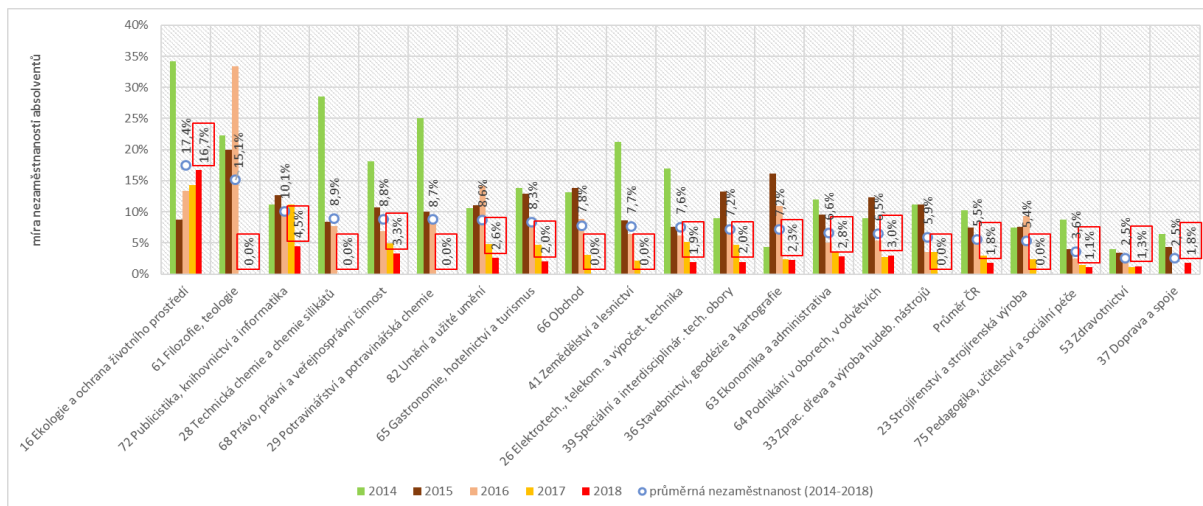

Zdroj: NÚV